

# Producción Nacional

## 2013

**INFORME TÉCNICO**

No 2 - Febrero 2014

### Producción Nacional: 2013

Periodo	Variación Porcentual
Diciembre	5,01
Enero-Diciembre	5,02

Fuente: Instituto Nacional de Estadística e Informática.

El Instituto Nacional de Estadística e Informática informa que, la producción nacional durante el año 2013, registró un crecimiento de 5,02%, logrando 15 años de sostenida evolución positiva, en este año todos los sectores de la economía registraron crecimiento. Destacaron con una mayor incidencia la actividad de los sectores comercio, construcción, servicios prestados a empresas, transporte y comunicaciones, y restaurantes y hoteles.

En el mes de diciembre de 2013 la producción nacional se expandió en 5,01%, contabilizando 52 meses de crecimiento continuo.

### GRÁFICO Nº 01

#### Evolución Mensual de la Producción Nacional: 2010-2013 (Variación % respecto a similar periodo del año anterior)

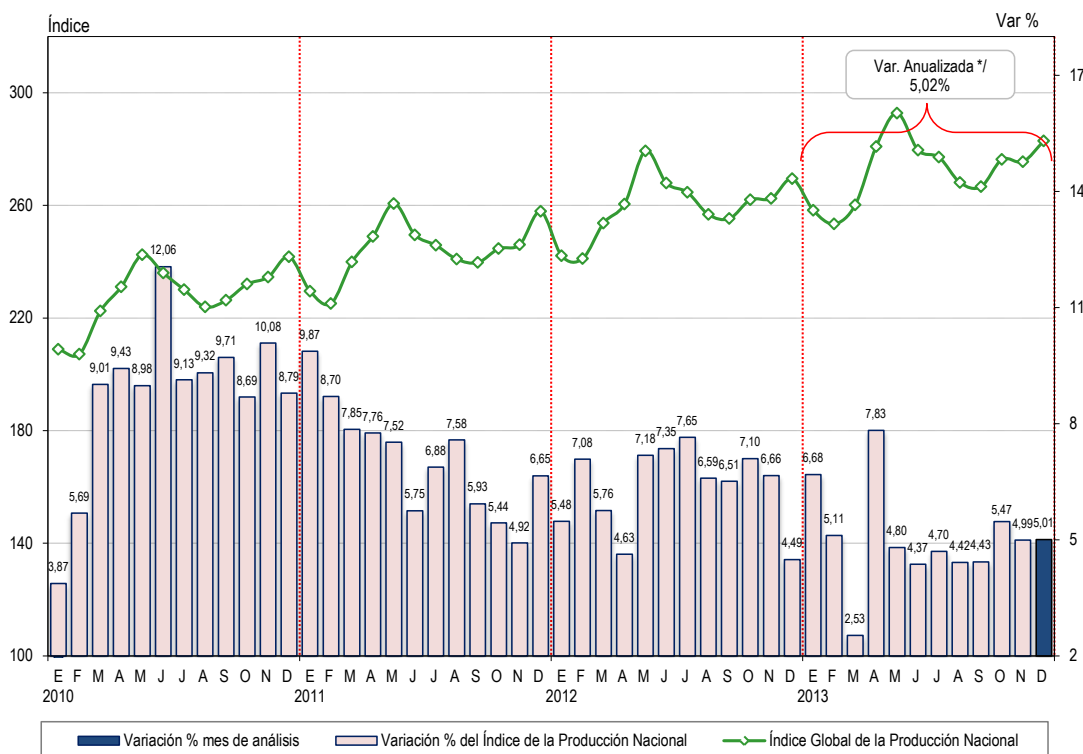

\*/ Últimos 12 meses.

Fuente: Instituto Nacional de Estadística e Informática.

## EVOLUCIÓN SECTORIAL

### CUADRO Nº 01

Evolución del Índice Mensual de la Producción Nacional:  
Diciembre 2013  
(Año base 1994)

Sector	Ponderación 1/	Variación Porcentual	
		2013/2012	
		Diciembre	Enero-Diciembre
<b>Economía Total</b>	<b>100,00</b>	<b>5,01</b>	<b>5,02</b>
<b>DI-Otros Impuestos a los Productos</b>	<b>9,74</b>	<b>3,91</b>	<b>3,76</b>
<b>Total Industrias (Producción)</b>	<b>90,26</b>	<b>5,10</b>	<b>5,13</b>
Agropecuario	7,60	0,70	2,20
Pesca	0,72	68,52	12,66
Minería e Hidrocarburos	4,67	4,63	2,91
Manufactura	15,98	1,79	1,71
Electricidad y Agua	1,90	4,84	5,60
Construcción	5,58	2,26	8,56
Comercio	14,57	7,30	5,83
Transporte y Comunicaciones	7,52	4,45	5,33
Financiero y Seguros	1,84	11,32	9,07
Servicios Prestados a Empresas	7,10	7,76	6,92
Restaurantes y Hoteles	4,17	5,21	6,41
Servicios Gubernamentales	6,33	4,00	4,49
Resto de Otros Servicios 2/	12,29	6,34	5,86

**Nota:** - El cálculo correspondiente al mes de Diciembre de 2013 ha sido elaborado con información disponible al 11-02-2014.

1/ Corresponde a la estructura del PBI año base 1994.

2/ Incluye Alquiler de Vivienda y Servicios Personales.

- En este mes los sectores revisaron y actualizaron cifras, según la R.J. Nº 316-2003-INEI.

**Fuente:**

Instituto Nacional de Estadística e Informática, Ministerio de Agricultura y Riego, Ministerio de Energía y Minas, Ministerio de la Producción, Ministerio de Transportes y Comunicaciones, Superintendencia de Banca, Seguros y AFP, Ministerio de Economía y Finanzas, Superintendencia Nacional de Aduanas y de Administración Tributaria, y Empresas Privadas.

### GRÁFICO Nº 02

Evolución Mensual del Índice Original y Desestacionalizado de la Producción Nacional: 2011-2013  
Año base 1994= 100

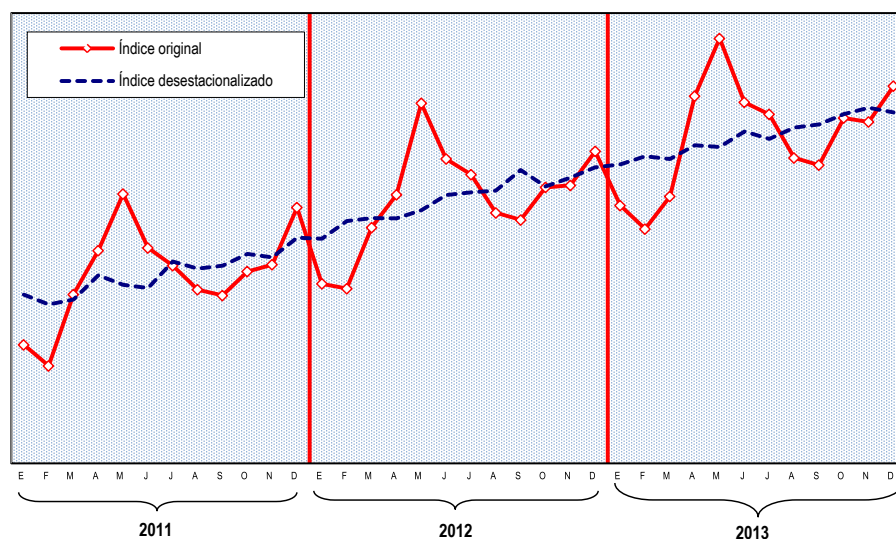

Fuente: Instituto Nacional de Estadística e Informática.

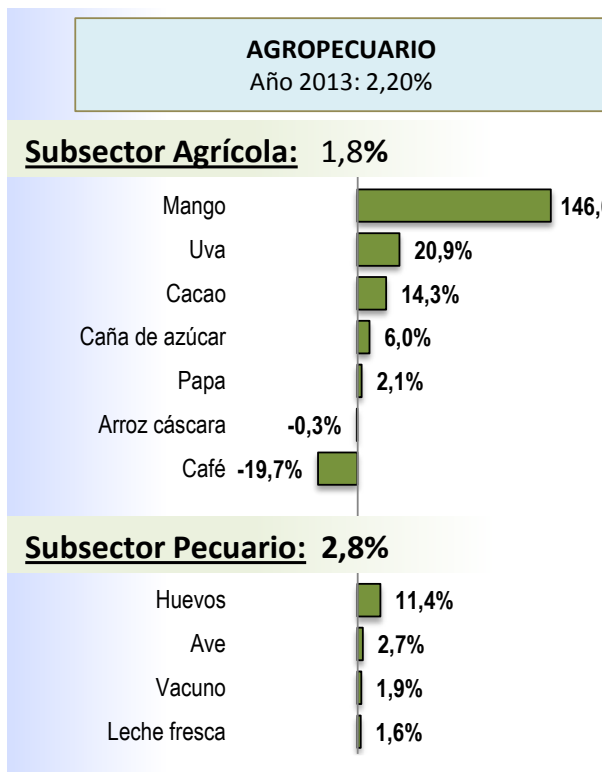

La producción del **sector agropecuario** creció 2,20% por el incremento del subsector agrícola en 1,80% y pecuario en 2,77%.

La evolución del *subsector agrícola* se sustentó en las favorables condiciones climatológicas y disponibilidad del recurso hídrico, que garantizó el normal desarrollo de las plantaciones en sus etapas de fructificación y maduración, sumado a los mejores precios en chacra de los principales cultivos, que propiciaron mayores siembras. En este contexto, en el año 2013 se registró mayor producción de mango, uva, caña de azúcar, papa, yuca, cacao, maíz amiláceo y mandarina, entre los principales.

Durante el año 2013 el *subsector pecuario*, tuvo un comportamiento dinámico, creciendo 2,77%, como resultado de la mayor producción de ave, huevos, vacuno, porcino y leche fresca.

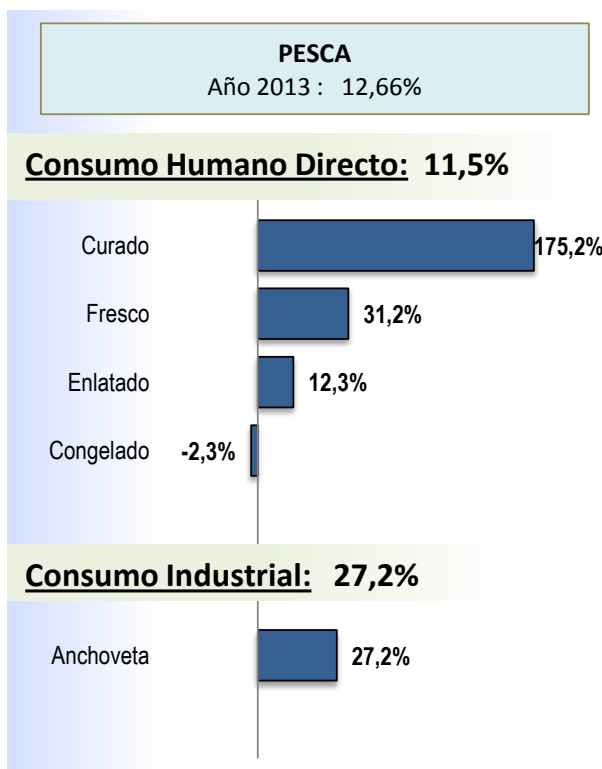

El sector **pesca** creció en 12,66%, determinado por el mayor desembarque de especies destinadas al consumo humano directo que aumentó en 11,53%. Igualmente aumentó la extracción de especies para consumo humano indirecto (harina y aceite) en 27,15%.

El desembarque de especies hidrobiológicas para consumo humano directo, creció en 11,53%, debido a la mayor captura de especies para el consumo en estado fresco, preparación de curado y fabricación de enlatado.

La captura de *anchoveta* para consumo industrial durante el año 2013 ascendió a 4 698,5 miles de toneladas, observándose un aumento de 27,20%, explicado por el aumento del Límite Máximo Total de Captura Permisible del año 2013 (4 394 mil toneladas) con respecto al año 2012 (3 510 mil toneladas) en la zona norte-centro

**MINERÍA E HIDROCARBUROS**

Año 2013 : 2,91%

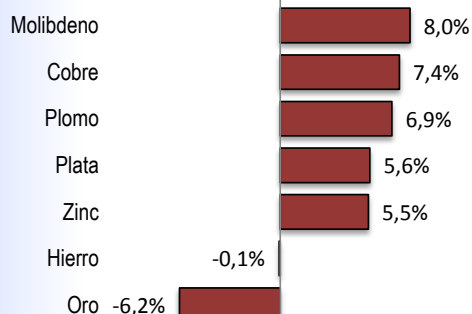
**Subsector Minería: 2,2%****Subsector Hidrocarburos: 6,2%**

El sector **minería e hidrocarburos** registró una tasa de crecimiento de 2,91%, explicado por el desempeño favorable de la actividad minera metálica en 2,18%, sustentado principalmente en el mayor nivel de producción de cobre, zinc y plata; así como por la expansión del subsector de hidrocarburos en 6,17%, ante la mayor explotación del componente líquido y de gas natural. En el año de referencia se alcanzó niveles récords históricos en la producción de cobre, hidrocarburos líquidos y de gas natural.

La mayor producción de las empresas mineras, está asociada a mejoras técnicas y operativas, a la ejecución de diversos proyectos de ampliación y modernización de operaciones que favorecieron las condiciones de explotación, y a la puesta en marcha de nuevas unidades productivas; entre las que destacan Antapaccay, Brexia Goldplata Perú, Apumayo y Trevali Perú. El ingreso de nuevas unidades al proceso productivo permitió compensar en forma parcial, las bajas leyes de algunas minas en explotación, la disminución de reservas por la antigüedad de los yacimientos, el agotamiento de reservas en operaciones que se encuentran en extinción, asimismo, la baja en las cotizaciones internacionales de nuestros principales minerales.

**MANUFACTURA**

Año 2013 : 1,71%

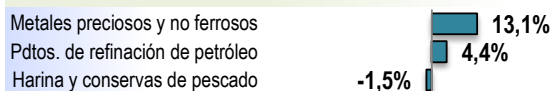
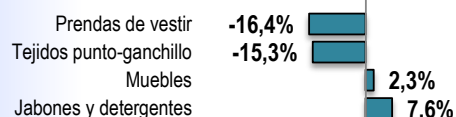
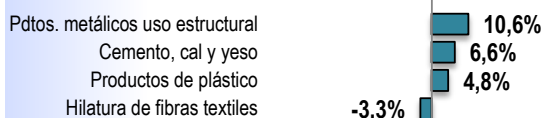
**Subsector Fabril Primario: 4,7%****Subsector Fabril No Primario: 1,2%****Bienes de Consumo: -0,6%****Bienes Intermedios: 2,9%****Bienes de Capital: 11,2%**

Entre los sectores de transformación, el sector **manufacturero** creció 1,71%, determinado por la mayor actividad fabril no primaria en 1,20% y la industria fabril primaria en 4,72%.

El resultado de la actividad **fabril no primaria** se explica por la mayor producción obtenida en la industria de bienes intermedios y de capital en 2,90% y 11,24%, respectivamente; en tanto que los bienes de consumo retrocedieron en 0,57%.

El rubro de bienes intermedios tuvo la mayor contribución asociada a la mayor demanda del sector construcción, destacando los productos metálicos para uso estructural; cemento, cal y yeso y productos de plástico, entre otros.

Por otro lado, la actividad **fabril primaria** se expandió 4,72%, explicada por el resultado favorable de la rama metales preciosos y no ferrosos, productos de refinación de petróleo y la refinación de azúcar, entre otros.

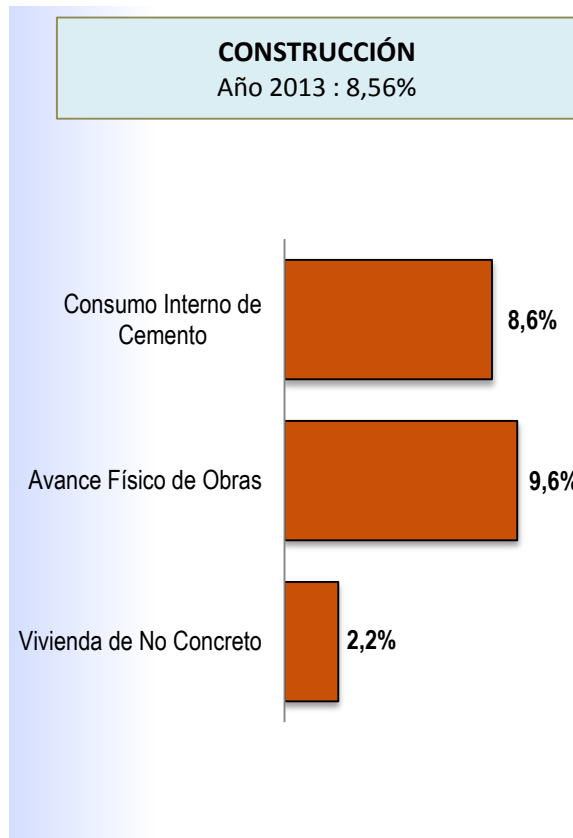

El sector **construcción** registró un crecimiento de 8,56% reflejado en el mayor consumo interno de cemento en 8,57% y el aumento de la inversión en el avance físico de obras en 9,62%.

El crecimiento del *consumo interno de cemento* es explicado por el mayor ritmo de obras de infraestructura vial, obras en unidades mineras, reasentamiento de comunidades mineras, construcción y ampliación de centros comerciales; ampliación de hospitales; asimismo, continuaron las obras de construcción de condominios, conjuntos habitacionales y departamentos.

El avance físico de obras creció, ante la continuación de las obras de rehabilitación y mejoramiento de la red vial nacional, como rehabilitación de la carretera Ayacucho-Abancay, Camaná-desvío Quilca-Matarani-Ilo-Tacna; carretera Chongoyape-Cochabamba-Cajamarca; Huaura-Sayán-Churín; carretera Satipo-Mazamari - desvío Pangoa-Puerto Ocopa; entre las principales. Asimismo, prosiguieron las obras de la Vía Departamental como el mejoramiento de la Av. Néstor Gambetta en el Callao, mejoramiento de la transitabilidad peatonal y vehicular de la Av. Evitamiento en el Cusco, entre otros.

**ELECTRICIDAD Y AGUA**  
Año 2013: 5,60%

**Subsector Electricidad: 6,0%**

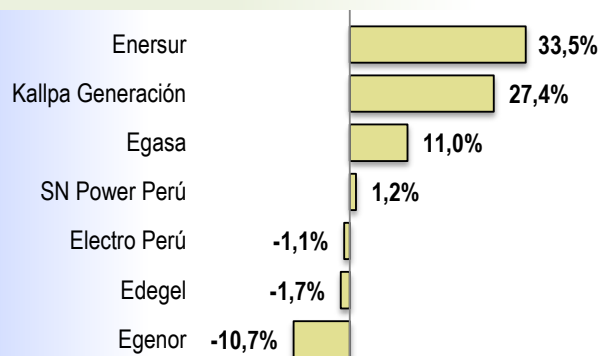

**Subsector Agua: 0,7%**

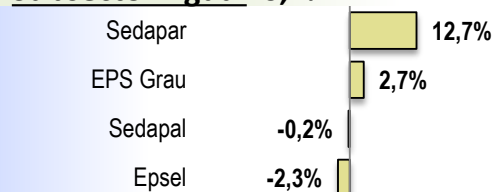

De las actividades de servicios, el sector **electricidad y agua** registró un aumento de 5,60%, debido al incremento del subsector electricidad en 6,04% y del subsector agua que creció levemente en 0,75%.

Según origen, la producción de electricidad proveniente de las centrales térmicas de uso público se incrementó en 11,46% y la generación de electricidad de origen hidráulico de uso público en 1,16%.

**COMERCIO**

Año 2013: 5,83%

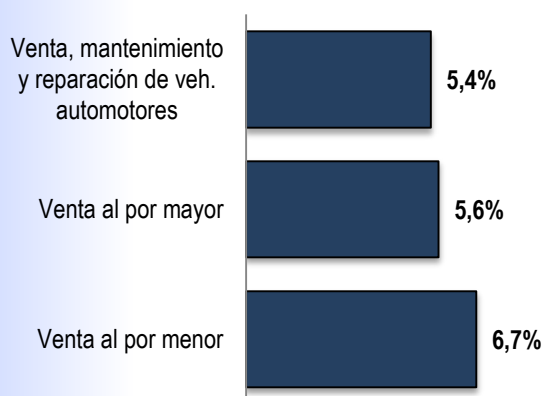

El sector **comercio** en el año 2013, registró un incremento de 5,83%, sustentado en la evolución favorable de sus tres grandes componentes.

El comercio automotriz evolucionó positivamente por la mayor venta de vehículos automotores, favorecido por los créditos otorgados y acertadas campañas publicitarias. La venta al por menor de combustibles para automotores registró incremento debido al mayor número de grifos.

El comercio mayorista registró mayor dinamismo en la venta al por mayor de *maquinaria equipo y materiales*, dirigidos al sector minero y construcción, así como ordenadores, celulares y equipos de cómputo. También hubo mayor comercialización de productos textiles, prendas de vestir y calzado, otros enseres domésticos, materiales de construcción y artículos de ferretería.

El comercio minorista evidenció su crecimiento en la expansión de los *centros comerciales, los supermercados e hipermercados*, impulsado por intensivas campañas publicitaria y la apertura de locales a nivel nacional. Igualmente expandieron sus ventas los grandes almacenes; otros productos en almacenes especializados; artículos de ferretería, pinturas y productos de vidrio; productos textiles, prendas de vestir, calzado y artículos de cuero; y aparatos, artículos y equipo de uso doméstico.

**TRANSPORTE Y COMUNICACIONES**

Año 2013 : 5,33%

**Subsector Transporte: 5,6%**

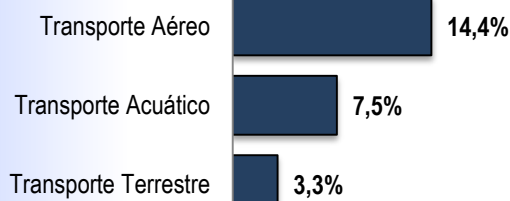

**Subsector Comunicaciones: 4,7%**

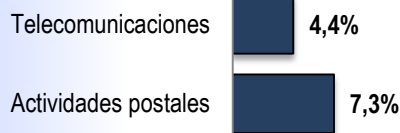

El sector **transporte y comunicaciones** durante el año 2013 experimentó un crecimiento 5,33%, sustentado en el aumento del subsector transporte en 5,63%, y comunicaciones en 4,66%.

El avance del subsector transporte, fue determinado por el crecimiento del tráfico por vía terrestre 3,27%, el transporte por tubería 6,23%, el transporte de carga y pasajero por carretera en 3,97% y 2,17% respectivamente. De modo similar, contribuyó al crecimiento del subsector el mayor tráfico aéreo de pasajeros y carga en 14,37% y el transporte acuático en 7,54%.

El aumento del subsector comunicaciones se explicó por el resultado positivo de la actividad de telecomunicaciones en 4,41%, debido al aumento del tráfico de llamadas de telefonía móvil en 14,91%, tráfico postal 7,33% y mensajería en 13,29%.

**Principales Indicadores \*/**

**Total Créditos: 17,6%**

Moneda Nacional 26,5%  
Moneda Extranjera 8,6%

**Créditos a empresas: 18,2%**

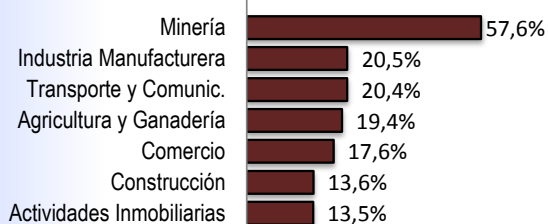

**Créditos hipotecarios: 21,1%**

**Créditos de consumo: 12,3%**

**Ahorros: 21,4%**

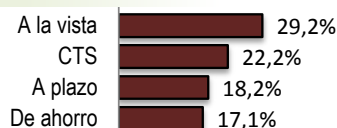

\*/ A diciembre

El sector **servicios financieros y seguros**, alcanzó una expansión de 9,07%, sustentada en el dinamismo de los créditos otorgados tanto en moneda nacional (26,48%) como extranjera (8,63%); así como, por el aumento de los depósitos (21,38%).

Según tipo de crédito, destacan los créditos corporativos, grandes, medianas, pequeñas y microempresas, que alcanzaron un crecimiento de 18,23%. Los mayores montos se otorgaron a los sectores Industria manufacturera, comercio, minería, actividades inmobiliarias y empresariales y de alquiler, transporte, almacenamiento y comunicaciones, agricultura, ganadería, caza y silvicultura, construcción y enseñanza, entre los principales. A nivel desagregado, los más dinámicos fueron los créditos corporativos (30,41%), seguido de los dirigidos a las grandes empresas (18,83%) y medianas empresas (17,86%).

Asimismo, los créditos de consumo mostraron un crecimiento de 12,25%, debido al aumento de préstamos (14,22%), créditos para la adquisición de autos (21,23%) y tarjetas de crédito (9,43%).

Por último, figuran los créditos hipotecarios para vivienda con una variación de 21,12%, con mayores Prestamos Mi Vivienda en 26,96% y préstamos personales en 20,09%.

De otro lado, los depósitos mantuvieron una tendencia positiva, con un incremento de 21,38%. Según tipo, los depósitos de ahorro aumentaron en 17,07%, a plazo 18,21% y los depósitos a la vista crecieron en 29,22%.



El sector **servicios prestados a empresas** registró un crecimiento de 6,92 %, con reportes de crecimiento en la mayoría de ramas componentes.

La actividad inmobiliaria evidenció un continuo crecimiento fundamentado por las inmobiliarias con bienes propios o alquilados así como de las corredoras de bienes raíces.

El alquiler de maquinaria y equipo mostró tendencia positiva por alquiler de maquinaria y equipo para la construcción e ingeniería y de equipos de transporte por vía terrestre.

Informática y actividades conexas destacó por consultorías en programas de informática ante el requerimiento de software especializados, consultorías en equipo de informática y soporte y mantenimiento de equipos y redes.

La actividad de radio y televisión se mantuvo en ascenso por campañas publicitarias, celebraciones, promociones de productos y servicios.

En otras actividades empresariales mostró buen desempeño arquitectura e ingeniería, publicidad, asesoramiento empresarial, investigación y seguridad, actividades jurídicas y de contabilidad, investigación de mercados y limpieza de edificios.



El sector **restaurantes y hoteles** creció 6,41%, sustentado en la mayor actividad de restaurantes que aumentó en 5,99% y hoteles en 9,06%.

La actividad de restaurantes registró crecimiento (5,99%), como resultado del favorable comportamiento de los negocios de concesionarios de alimentos, restaurantes, comidas rápidas, pollos a la brasa, chifas, fuentes de soda y cafeterías. También mostraron ascenso las cevicherías, restaurantes turísticos, pubs y carnes y parrilladas. Esta actividad se vio favorecida por el turismo interno en los feriados largos, asimismo por la mayor entrada de visitantes extranjeros.

El sector **servicios gubernamentales** creció en 4,49%, debido al mayor servicio prestado por el sector **Salud** que desarrolló programas de atención de hospitalización, atención en consultas externas, servicio de apoyo al diagnóstico y tratamiento, intervenciones quirúrgicas y atención de emergencias y urgencias. Los **Gobiernos Regionales** realizaron programas de desarrollo de la educación laboral y técnica, desarrollo de la educación secundaria de adultos y desarrollo de formación de docentes; asimismo a la atención en hospitalización, consultas externas, aplicación de vacunas, y atención a niños con infecciones respiratorias agudas.

El sector **Defensa** orientó sus gastos al mantenimiento de la operatividad del efectivo militar y formación de oficiales. El sector **Interior**, destinó recursos a operativos policiales, patrullaje policial por sector y la vigilancia policial de naturaleza civil.

También crecieron los servicios del **Ministerio Público, la Presidencia del Consejo de Ministros, Relaciones Exteriores, Cultura, Comercio Exterior y Turismo, Defensoría del Pueblo, Jurado Nacional de Elecciones**, entre otros.

### GRÁFICO Nº 03

Indicador Mensual de Producción Global, 2000-2013  
(Variación Porcentual Anualizada - base 1994)

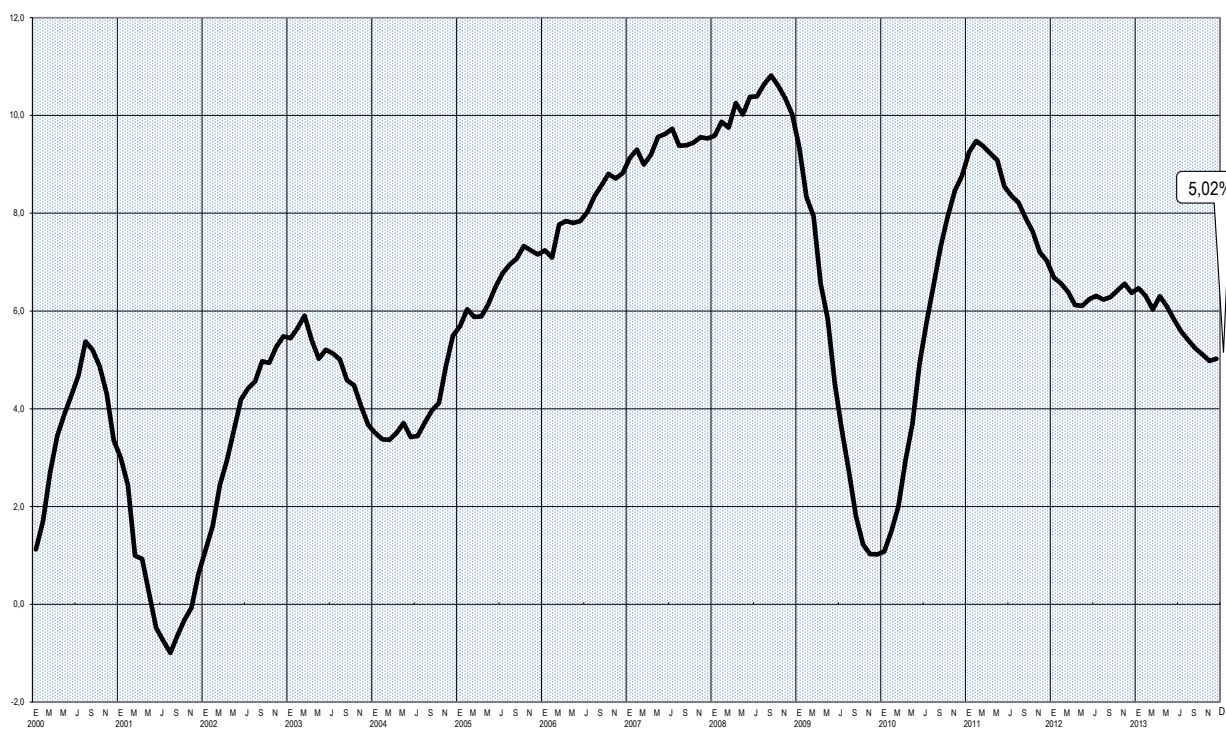

Fuente: Instituto Nacional de Estadística e Informática.

## Contribución de las actividades económicas a la Producción Nacional: 2013

El crecimiento alcanzado por la producción nacional (5,02%) durante el año 2013, fue determinado por el aporte del sector comercio con 0,95 puntos porcentuales, seguido de resto de otros servicios con 0,74 puntos, construcción 0,58 puntos, servicios

prestados a empresas 0,52 puntos, transporte y comunicaciones 0,48 puntos, restaurantes y hoteles 0,28 puntos, financiero y seguros 0,27 puntos, manufactura 0,24 puntos, servicios gubernamentales 0,24 puntos, agropecuario 0,14 puntos, minería e hidrocarburos

0,13 puntos, electricidad y agua 0,11 puntos y pesca 0,04 puntos porcentuales.

Los derechos de importación y otros impuestos contribuyeron con 0,30 puntos a la variación total.

### GRÁFICO Nº 04

Contribución a la variación de la Producción Nacional, según actividad económica: 2013

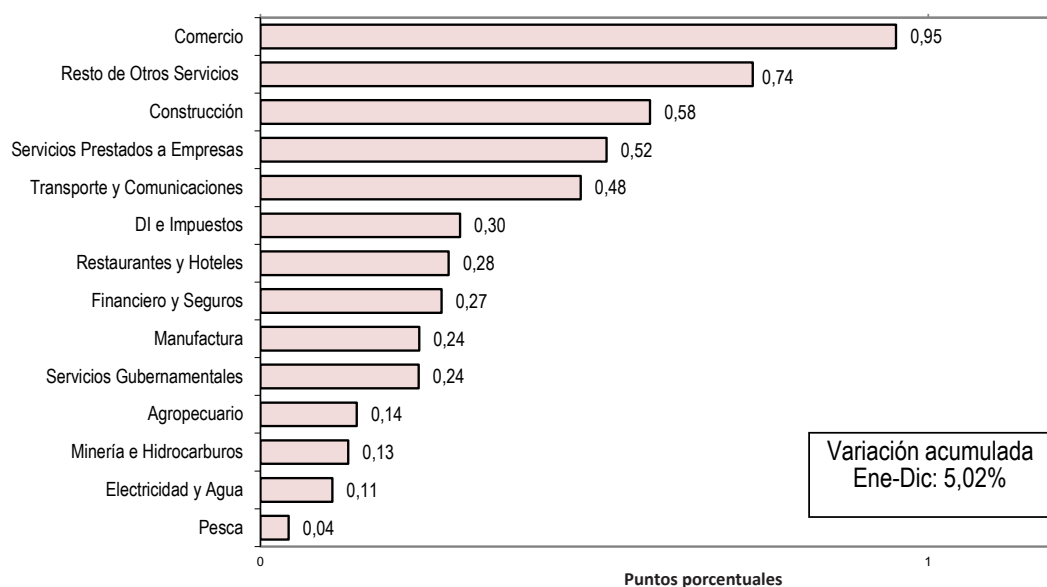

Fuente: Instituto Nacional de Estadística e Informática.

# Producción Sectorial: 2013

## Sector Agropecuario

### CUADRO Nº 02

Sector Agropecuario: 2013  
(Año base 1994)

Producto	Ponderación	Variación porcentual 2013/2012	
		Diciembre	Enero-Diciembre
<b>Sector Agropecuario</b>	<b>100,00</b>	<b>0,70</b>	<b>2,20</b>
Subsector Agrícola	57,72	-0,04	1,80
Subsector Pecuario	42,28	1,58	2,77

Fuente: Ministerio de Agricultura y Riego.

En el año 2013, el sector **agropecuario** creció 2,20%, influenciado por el incremento del subsector agrícola que creció en 1,80% y pecuario en 2,77%.

La evolución del **subsector agrícola** se sustentó en las favorables condiciones climatológicas y disponibilidad del recurso hídrico, que garantizó el normal desarrollo de las plantaciones en sus etapas de fructificación y maduración,

sumado a los mejores precios en chacra de los principales cultivos, que propiciaron mayores siembras. En este contexto, en el año 2013 se registró mayor producción de mango, uva, caña de azúcar, papa, yuca, cacao,

maíz amiláceo, mandarina y maíz choclo, entre los principales. Sin embargo, atenuaron este crecimiento, la disminución en la producción de café, aceituna, algodón rama y maíz amarillo duro.

### CUADRO Nº 03

Subsector Agrícola: 2013  
(Año base 1994)

Producto	Ponderación	Variación porcentual 2013/2012	
		Diciembre	Enero-Diciembre
Arroz cáscara	5,02	-19,78	-0,27
Ajo	0,48	-28,70	-1,13
Maíz amarillo duro	2,17	-10,83	-2,09
Espárrago	1,55	-7,00	-0,51
Tomate	0,74	-22,23	9,76
Camote	0,43	-23,40	-3,93
Palta	0,36	-10,05	7,46
Yuca	1,75	9,48	5,94
Caña de azúcar	3,67	7,58	6,01
Uva	0,63	19,84	20,93
Papa	7,10	14,08	2,14

Fuente: Ministerio de Agricultura y Riego.

El volumen de **mango** en el año 2013 se incrementó en 146,56%, por las favorables condiciones climatológicas (condiciones térmicas normales) que contribuyeron en los mayores niveles de cosecha y coadyuvaron a mejores rendimientos. Este comportamiento se observó en los principales departamentos productores como Piura y Lambayeque.

La producción de **uva** creció en 20,93%, debido al mayor nivel de superficie cosechada, influenciado por el atractivo precio en chacra que alcanzó un crecimiento de 19,23%; siendo notable la producción en los departamentos de Piura, Ica, Lima, y Lambayeque e influenciado por las condiciones normales y ligeramente cálidas, las cuales favorecieron la cosecha en las diferentes variedades de uva.

El cultivo de **caña de azúcar** alcanzó un incremento de 6,01%, por el mayor rendimiento logrado en los principales departamentos productores como La Libertad,

Lambayeque y Áncash, que en conjunto aportaron el 84,8% a la producción nacional.

La producción de **papa** aumentó de 2,14%, impulsada por el crecimiento de la cosecha en los departamentos productores de Puno, Huánuco, La Libertad, Apurímac y Cajamarca, ante el registro de niveles adecuados de humedad en los suelos, que favorecieron el desarrollo del cultivo en sus primeros estadios de crecimiento. Asimismo, coadyuvó a este resultado el incremento del rendimiento promedio de toneladas por hectárea. No obstante, se debe indicar que, en algunas zonas de la sierra se registraron menores rendimientos por las condiciones climatológicas adversas con exceso de lluvias y temperaturas por debajo de su valor normal ocasionando enfermedades fitopatógenas.

Por el contrario, mostraron decrecimiento en su producción el **café** -19,66%, por las menores áreas cosechadas e influenciado

por los efectos del ataque de la roya amarilla, incidiendo este comportamiento en los departamentos de Junín, Cajamarca, San Martín, Cusco y Amazonas. La producción de **aceituna** decreció en 37,57%, debido a la disminución de áreas cosechadas ante las anomalías climáticas que afectaron a los olivos en la fase de floración y cuajado de frutos, situación observada en los departamentos de Arequipa y Tacna.

El cultivo de **algodón rama** se contrajo en 25,66%, por los menores niveles de siembra, ante los menores precios pagados en chacra. Siendo los departamentos de menor producción Ica, Lambayeque, Áncash y La Libertad.

En la presente campaña agrícola (agosto-diciembre 2013), la superficie sembrada de los principales cultivos ascendió a 1 302,6 mil hectáreas, que representó un decrecimiento de 1,93% respecto a similar periodo de la campaña pasada.

#### CUADRO N° 04

Subsector Pecuario: 2013  
(Año base 1994)

Producto	Ponderación	Variación porcentual 2013/2012	
		Diciembre	Enero-Diciembre
Vacuno	8,79	3,16	1,90
Huevos	2,43	5,55	11,39
Leche fresca	4,19	2,43	1,58
Ave	17,49	0,31	2,66

Fuente: Ministerio de Agricultura y Riego.

Durante el año 2013 el **subsector pecuario**, tuvo un comportamiento positivo, mostrando un crecimiento de 2,77%, como resultado de la mayor producción de ave, huevos, vacuno, porcino y leche fresca.

La producción de **ave** se incrementó en 2,66%, sustentado en las mayores colocaciones de pollitos "BB" en las granjas avícolas de la línea carne.

La producción de **huevo** aumentó en 11,39%, situación que se

observó en los departamentos de Lima, La Libertad, Lambayeque y Arequipa. Este comportamiento es el resultado de las mayores colocaciones de gallinas ponedoras en las granjas, aunado al mayor rendimiento obtenido.

La producción de **vacuno** registró una variación positiva de 1,90%, lograda en los departamentos de Lima, Puno, Huánuco y Ayacucho, principales regiones criadoras de bovinos, los que abastecieron los camales de las principales ciudades del país.

El volumen de producción de **leche fresca de vaca** alcanzó un crecimiento de 1,58%, por el mayor nivel obtenido principalmente en las cuencas lecheras de Cajamarca, La Libertad, Puno, Cusco y Amazonas, debido al incremento tanto en el número de vacas en ordeño como del rendimiento promedio de unidad por día.

**GRÁFICO Nº 05**

Variación Acumulada de la Producción Sector Agropecuario: 2002-2013 (\*) (Enero-Diciembre)

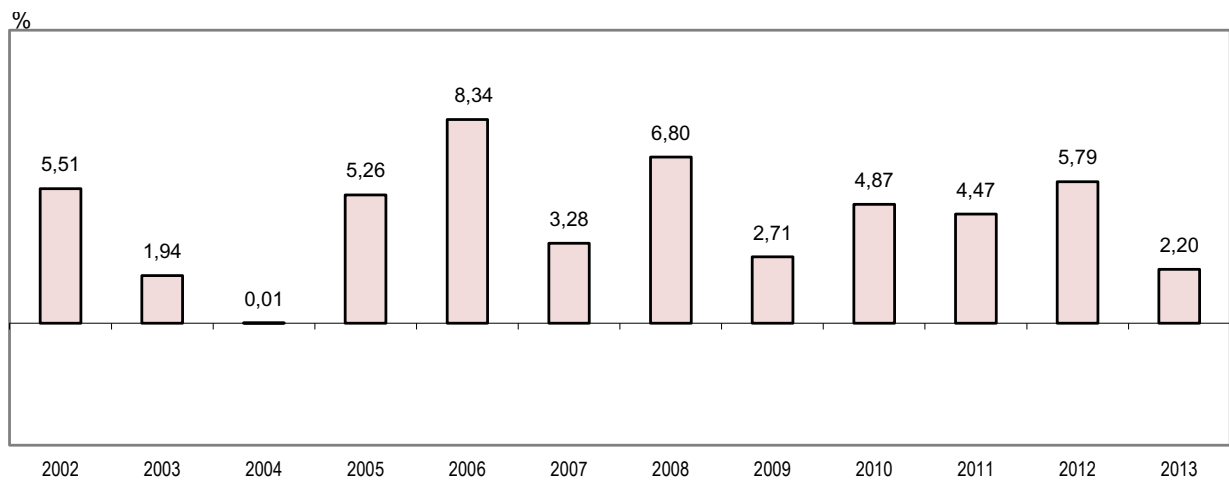

(\*) Respecto a similar periodo del año anterior.  
Fuente: Instituto Nacional de Estadística e Informática.

## Sector Pesca

### CUADRO Nº 05

Sector Pesca: 2013  
(Año base 1994)

Producto	Ponderación	Variación porcentual	
		2013/2012	
		Diciembre	Enero-Diciembre
<b>Sector Pesca</b>	<b>100,00</b>	<b>68,52</b>	<b>12,66</b>
Marítima	92,64	69,81	14,10
Continental	7,36	49,84	-5,04

Fuente: Ministerio de la Producción - Viceministerio de Pesquería.

Durante el año 2013, el sector *pesca* creció en 12,66%, debido al mayor desembarque de especies destinadas al consumo humano directo que aumentó en 11,53%. Igualmente aumento la extracción de especies para consumo humano indirecto (harina y aceite) en 27,15%.

La Temperatura Superficial del Mar (TSM), registró anomalías positivas en la zona norte-centro, con excepción de diciembre que observó temperaturas por debajo de su nivel normal. En cambio en

la zona sur hubo mayor fluctuación de anomalías positivas y negativas. En el mes de junio se acentuó las anomalías negativas a lo largo de la costa, de acuerdo al modelo lineal la llegada de la onda Kelvin

de afloramiento contribuyó al enfriamiento de las aguas del mar.

### CUADRO Nº 06

Pesca para consumo industrial: 2013  
(Año base 1994)

Destino	Ponderación	Variación porcentual	
		2013/2012	
		Diciembre	Enero-Diciembre
<b>Consumo Industrial</b>	<b>56,10</b>	<b>271,64</b>	<b>27,15</b>
Anchoveta	48,20	271,66	27,20
Otras especies	7,90	-100,00	-48,17

Fuente: Ministerio de la Producción - Viceministerio de Pesquería.

La captura de *anchoveta* para consumo industrial durante el año 2013 ascendió a 4 698,5 miles de toneladas, observándose un aumento de 27,20%, explicada por la mayor autorización del Límite Máximo Total de Captura Permisible del año 2013 (4 394 mil toneladas) con respecto al año 2012 (3 510 mil toneladas) de la zona norte-centro.

**CUADRO Nº 07**

Pesca para consumo humano directo: 2013  
(Año base 1994)

Destino	Ponderación	Variación porcentual	
		2013/2012	
		Diciembre	Enero-Diciembre
<b>Consumo Humano Directo</b>	<b>36,54</b>	<b>28,20</b>	<b>11,53</b>
Congelado	10,48	13,63	-2,29
Enlatado	2,20	8,18	12,33
Fresco	22,89	49,63	31,25
Curado	0,98	91,79	175,21

Fuente: Ministerio de la Producción - Viceministerio de Pesquería.

El desembarque de especies hidrobiológicas para consumo humano directo, creció en 11,53%, debido a la mayor captura de especies para el *consumo en estado fresco* en 31,25%, ante la mayor disponibilidad de bonito, merluza, cachema, y otros *pescados*. También aumentó la extracción de especies para la preparación de *curado* (175,21%)

como cabrilla, otros pescados, y mariscos y otros. Asimismo, se incrementó la pesca de especies destinadas a la fabricación de *enlatado* (12,33%), entre los que figuran atún, caballa, bonito, machete y otros pescados. En cambio, disminuyó el desembarque de especies para la elaboración de *congelado* (-2,29%) como pota, jurel, langostino, tollo,

atún, y mariscos y otros.

Por otro lado, la pesca de origen continental, disminuyó en 5,04%, por la menor captura de especies para consumo en estado fresco en -1,66% y la extracción de especies para elaboración de curado cayó en 11,64%.

**GRÁFICO Nº 06**

Variación Acumulada de la Producción Sector Pesca: 2002-2013 (\*)  
(Enero-Diciembre)

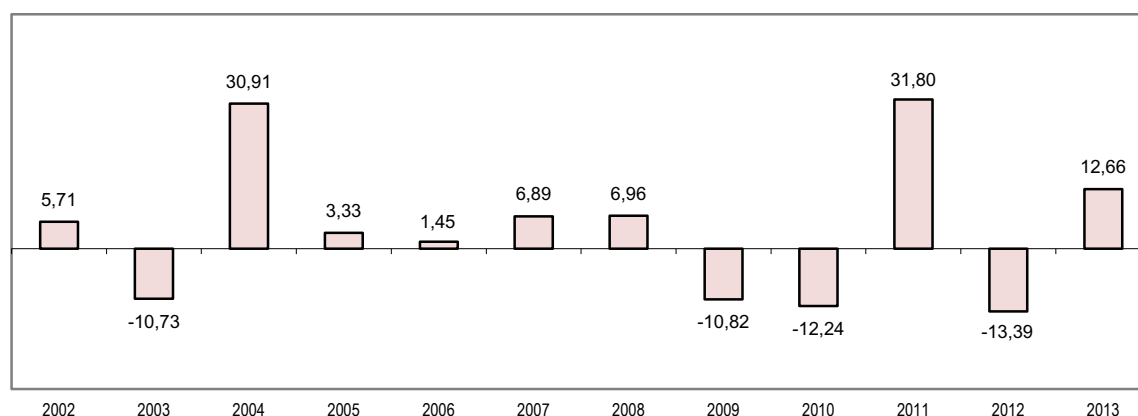

(\*) Respecto a similar periodo del año anterior.

Fuente: Instituto Nacional de Estadística e Informática.

## Sector Minería e Hidrocarburos

### CUADRO N° 08

Sector Minería e Hidrocarburos: 2013  
(Año base 1994)

Producto	Ponderación	Variación porcentual 2013/2012	
		Diciembre	Enero-Diciembre
<b>Sector Minería e Hidrocarburos</b>	<b>100,00</b>	<b>4,63</b>	<b>2,91</b>
Minería Metálica	79,44	4,59	2,18
Hidrocarburos	20,56	4,79	6,17

Fuente: Ministerio de Energía y Minas, PERUPETRO S.A.

El sector **minería e hidrocarburos** en el año 2013 registró una tasa de crecimiento de 2,91%, como resultado del desempeño positivo de la actividad minera metálica en 2,18%, sustentado principalmente en el mayor nivel de producción de cobre, zinc y plata; secundado por la expansión productiva del subsector de hidrocarburos en 6,17%, ante el impulso de la mayor explotación del componente líquido y de gas natural. En el año de referencia se alcanzó niveles récords históricos en la producción de cobre, de hidrocarburos líquidos y de gas natural.

La evolución ascendente de la actividad minera metálica en el año 2013 fue determinada por los mayores volúmenes de producción de cobre 7,38%, zinc 5,46% y plata 5,56%; y en menor magnitud por los incrementos en los niveles producidos de plomo 6,92% y molibdeno 8,04%.

El resultado positivo de la actividad refleja la mayor producción de las empresas mineras, asociada a mejoras técnicas y operativas, a la ejecución de diversos proyectos de ampliación y modernización de operaciones que favorecieron las condiciones de explotación, y a la puesta en marcha de nuevas unidades productivas

con una contribución relevante al desarrollo de la minería, entre las que destacan Antapaccay que cumplió un año de operación comercial en explotación cuprífera en octubre 2013, que además produce oro y plata como subproductos; Brexia Goldplata Perú productora polimetálica (oro, plata, plomo y zinc) en operación desde abril 2013; Apumayo que reporta producción de oro y plata a partir de setiembre de 2013 y Trevali Perú que inició actividades de producción de zinc, plata y plomo en octubre 2013. El ingreso de nuevas unidades al proceso productivo permitió compensar en forma parcial, las bajas leyes de algunas minas en

explotación, la disminución de reservas por la antigüedad de los yacimientos y el agotamiento de reservas en operaciones que se encuentran en extinción. El panorama internacional en el año 2013 se caracterizó por un menor dinamismo del crecimiento económico mundial y por la inestabilidad financiera. En este contexto, el valor de exportación de productos mineros registró una contracción anual de 3,30%, en términos reales, debido principalmente por la disminución acentuada en la cotización de los minerales, en especial del cobre y el oro.



**CUADRO N° 09**

Subsector Minería: 2013  
(Año base 1994)

Producto	Ponderación	Variación porcentual 2013/2012	
		Diciembre	Enero-Diciembre
Cobre	19,82	8,22	7,38
Zinc	20,22	10,16	5,46
Oro	18,80	-5,85	-6,23
Plata	9,03	15,19	5,56
Hierro	4,27	-31,72	-0,06
Plomo	3,75	17,48	6,92
Estaño	3,01	7,28	-9,34
Molibdeno	0,52	43,79	8,04

Fuente: Ministerio de Energía y Minas, PERUPETRO S.A.

La producción de **cobre** se mantuvo en ascenso por tercer año consecutivo al crecer en 7,38% en el año 2013 y marcó un nuevo nivel récord histórico, sustentado en la consolidación de las operaciones de la minera Antapaccay y la mayor actividad de Milpo, El Brocal, Pan American Silver, Los Quenuales y Nystar Áncash.

La producción de **zinc** (5,46%) aumentó por segundo año sucesivo, ante los volúmenes superiores reportados por las compañías Antamina, Milpo, Volcan, Administradora Chungar, Catalina Huanca, Argentum, Pan American Silver Huarón, además del aporte de la nueva productora Trevali Perú.

De igual forma, la producción de **plata** presentó una trayectoria ascendente por dos años seguidos, con un alza de 5,56%, determinado por la

mayor actividad en Antamina, Buenaventura, Administradora Chungar, Milpo, Pan American Silver Huarón, Antapaccay, Argentum y por la contribución de Apumayo.

En el caso del **plomo** (6,92%) fue relevante los niveles ascendentes de extracción de Milpo, Administradora Chungar, Caudalosa, Buenaventura, Pan American Silver Huarón y los aportes de Trevali Perú y Brexia Goldplata Perú. En **molibdeno** reportó incrementos de producción en Sociedad Minera Cerro Verde y Southern Perú Copper Corporation.

Por otro lado, en el año 2013 la producción de **oro** registró una contracción de 6,23%, manteniendo una tendencia negativa por segundo periodo consecutivo, como consecuencia del menor volumen de extracción prevista por Yanacocha y Barrick

Misquichilca, las principales empresas auríferas del país, además de la menor actividad extractiva en los yacimientos mineros de Aurífera Santa Rosa, Titan del Perú, Buenaventura, Anabi, Aruntani, Laytaruma, Cedimin y de Gold Fields La Cima.

A su vez, la producción de **hierro** experimentó un leve retroceso de 0,06%, debido a la menor actividad de Shougang Hierro Perú, afectada en parte por la huelga de 30 días entre los meses de agosto y setiembre 2013, promovida por el Sindicato de Obreros, situación que obligó a la compañía a declarar la medida de "fuerza mayor", para el cumplimiento de sus compromisos contractuales de envíos de mineral. Asimismo, la contracción de 9,34% en la producción de **estaño** se derivó del menor contenido metálico en el tonelaje tratado por Minsur en la explotación de la mina San Rafael.

**CUADRO Nº 10**

Subsector Hidrocarburos: 2013

(Año base 1994)

Producto	Ponderación	Variación porcentual 2013/2012	
		Diciembre	Enero-Diciembre
Petróleo crudo 1/	20,06	2,67	9,20
Gas natural	0,50	7,39	2,81

1/ Incluye líquidos de gas natural.

Fuente: Ministerio de Energía y Minas y PERUPETRO S.A.

La producción de **hidrocarburos** en el año 2013 se incrementó en 6,17%, determinado por la mayor explotación del componente líquido en 9,20%, en especial de líquidos de gas natural que se expandió en 20,86% y el avance de 2,81% en la extracción de gas natural. Este subsector fue impulsado principalmente por los volúmenes crecientes de producción de líquidos de gas natural y gas natural en los lotes 88 y 56 de PPluspetrol Perú Corporation en el yacimiento Camisea, con una participación de más del 96% en la producción total

de ambos recursos.

Respecto a la extracción de petróleo crudo, esta mantiene la tendencia decreciente de años anteriores debido al agotamiento natural del recurso en los pozos en explotación. Al cierre del 2013, se reportó menores volúmenes de extracción en Petrobras, Savia Perú, Plus Petrol Norte, Interoil, BPZ Energy, entre otras. Cabe resaltar que, en diciembre 2013 se inició la producción de crudo pesado en el Lote 67, ubicado en Loreto, a cargo de la compañía Perenco Perú Limited Sucursal

del Perú. Las reservas probadas de crudo pesado en el Lote 67 se estiman en 100 millones de barriles. La producción de crudo se inició con 1 000 barriles promedio por día (BPD) y se tiene previsto una producción de 6 000 BPD para el 2014.

En el contexto externo, la exportación de hidrocarburos en el año 2013 se incrementó en 5,99%, en términos reales, por el dinamismo de los embarques de productos derivados en 9,21% y de gas natural licuefactado en 6,44%.

**GRÁFICO Nº 07**

Variación Acumulada de la Producción Sector Minería e Hidrocarburos: 2002-2013 (\*)

(Enero-Diciembre)

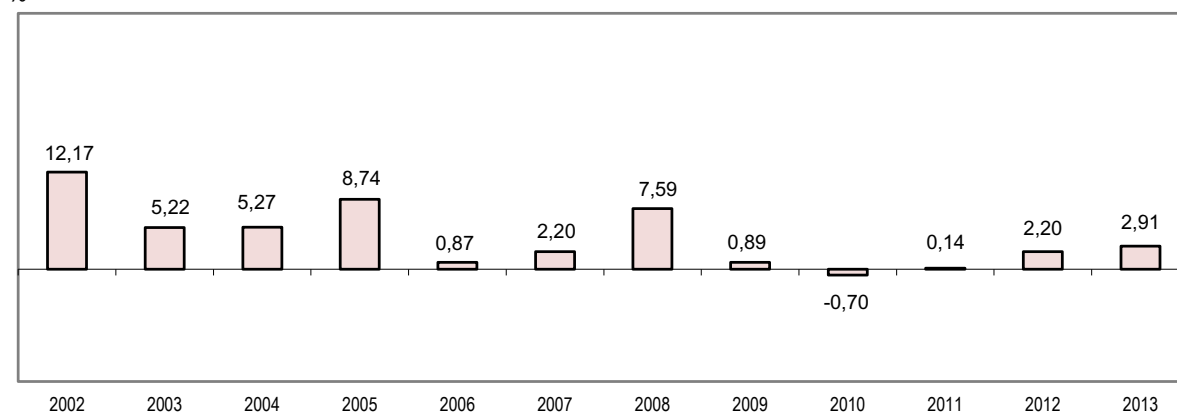

(\*) Respecto a similar periodo del año anterior.

Fuente: Instituto Nacional de Estadística e Informática.

## Sector Manufactura

## CUADRO Nº 11

Sector Manufactura: 2013  
(Año base 1994)

Actividad	Ponderación	Variación porcentual 2013/2012	
		Diciembre	Enero-Diciembre
<b>Sector Fabril Total</b>	<b>100,00</b>	<b>1,79</b>	<b>1,71</b>
Sector Fabril Primario	23,16	16,43	4,72
Sector Fabril No Primario	76,84	-0,73	1,20

Fuente: Ministerio de la Producción - Viceministerio de MYPE e Industria.

En el año 2013, el sector **manufactura** creció 1,71%, influenciado por la mayor actividad fabril no primaria en 1,20% y la industria fabril primaria en 4,72%.

El resultado de la actividad fabril no primaria se explica por la mayor producción obtenida en la industria de bienes intermedios y de capital en 2,90% y 11,24%, respectivamente; en tanto que los bienes de consumo retrocedieron en 0,57%.

## CUADRO Nº 12

Subsector Fabril no Primario: Diciembre 2013  
(Año base 1994)

Actividad	Ponderación	Variación porcentual 2013/2012	
		Diciembre	Enero-Diciembre
<b>Bienes de Consumo</b>	<b>46,57</b>	<b>-1,39</b>	<b>-0,57</b>
1810 Prendas de vestir, excepto prendas de piel	9,36	-23,93	-16,35
1730 Tejidos y artículos de punto y ganchillo	2,83	-25,83	-15,30
1513 Elaborados de frutas, legumbres y hortalizas	0,64	5,07	-6,69
1541 Productos de panadería	3,61	-3,90	-6,74
2423 Productos farmacéuticos botánicos	2,57	-30,35	-7,84
<b>Bienes Intermedios</b>	<b>27,35</b>	<b>-0,03</b>	<b>2,90</b>
2811 Productos metálicos para uso estructural	1,84	-3,57	10,59
2695 Artículos de hormigón, cemento y yeso	0,46	-3,84	26,18
2411 Sustancias químicas básicas	0,98	2,56	14,48
2694 Cemento, cal y yeso	2,31	7,07	6,64
2520 Productos de plástico	2,47	6,58	4,79
<b>Bienes de Capital</b>	<b>2,92</b>	<b>0,31</b>	<b>11,24</b>
3120 Aparatos de distribución y control de energía eléctrica	0,22	-37,93	52,74
3410 Vehículos automotores	0,93	0,00	64,18
3591 Motocicletas	0,10	26,97	15,26
2911 Motores y turbinas, excepto para aeronaves, vehículos automotores y motocicletas	0,07	-58,34	73,25

Fuente: Ministerio de la Producción - Viceministerio de MYPE e Industria.

Entre las actividades que explican la expansión de la **industria de bienes intermedios** figuran, la rama de *productos metálicos para usos estructural* que se incrementó en 10,59%, debido al mayor consumo de plancha de acero inoxidable y de bobinas de acero, aunado a la mayor demanda externa de demás construcciones y sus partes de fundición de hierro o acero procedente de Chile y Argentina. Del mismo modo, la actividad de *artículos de hormigón, cemento y yeso* varió 26,18%, como consecuencia de la mayor fabricación de concreto premezclado, sumado a la mayor venta externa de morteros y hormigones no refractarios a Chile y demás manufacturas de cemento, hormigón o piedra artificial a Colombia, Ecuador, EE.UU. y Bolivia. A su vez, la rama de *sustancias químicas básicas* presentó una alza de 14,48%, asociada a la mayor producción de oxígeno, ácido sulfúrico y acetileno, aunado a la demanda de hidróxido de sodio en solución acuosa (soda cáustica) de Brasil, ácido ortobórico de China y óxido de zinc de Canadá.

También incrementaron la *actividad de cemento, cal y yeso* en 6,64%, productos de plástico 4,79% e industrias básicas de hierro y acero en 18,40%.

Entre las ramas que explicaron el favorable resultado de la

**industria de bienes de capital** se encuentra la industria de *aparatos de distribución y control de energía eléctrica* que creció 52,74%, impulsada por la mayor fabricación de tableros de distribución y apoyada por la importante demanda de cuadros, paneles, consolas, armarios y demás soportes equipados de Ecuador, Chile y Bolivia. Así mismo, la actividad de *vehículos automotores* se expandió 64,18%, debido a la mayor fabricación de buses de turismo; sumado a la mayor venta externa de vehículo automóvil para el transporte a Chile y Colombia; así como volquetes automotores (para uso fuera de la red de carreteras) a Panamá y Australia. También, la rama de *motocicletas* se incrementó 15,26%, como consecuencia de los mayores pedidos en el mercado interno, así como de la demanda externa de motocicletas y velocípedos con motor a Bolivia, Chile, Colombia y Guatemala. A su vez, motores y turbinas, excepto para aeronaves, vehículos automotores y motocicletas creció 73,25%.

Contrariamente, entre las actividades que explican la variación negativa de la **industria productora de consumo**, se encuentra *prendas de vestir, excepto prendas de piel* que se contrajo 16,35%, ante la menor demanda externa de Venezuela por polos de algodón para

hombres o mujeres; camisas, blusas de punto de algodón y conjuntos de punto de algodón para mujeres o niñas. Asimismo, la rama de *tejidos y artículos de punto y ganchillo* presentó una baja de 15,30%, ante la menor fabricación de tejidos de punto para confección de prendas de vestir, explicada parcialmente por la menor demanda externa de Venezuela por demás tejidos de punto de fibras sintéticas y algodón; así como de suéteres y pullovers, cardigans, chalecos y artículos similares. Del mismo modo, la actividad de elaborados de *frutas, legumbres y hortalizas*, registró una caída de 6,69%, explicada en parte por la menor producción de jugos y refrescos diversos y conservas de espárragos, sumado a la menor venta externa de demás hortalizas de Alemania, de aceitunas preparadas o conservadas sin congelar de Brasil, y demás hortalizas, frutas y demás partes comestibles de plantas, preparadas o conservadas en vinagre de Estados Unidos de América.

También disminuyeron la actividad de productos de panadería en -6,74%, productos farmacéuticos botánicos en -7,84% y la rama de artículos de cuchillería y ferretería en -14,75%.

**CUADRO Nº 13**

Sector Fabril Primario: Diciembre 2013  
(Año base 1994)

Actividad	Ponderación	Variación porcentual 2013/2012	
		Diciembre	Enero-Diciembre
2720 Metales preciosos y no ferrosos, primarios	5,92	9,67	13,07
2320 Productos de refinación de petróleo	5,47	-1,41	4,36
1511 Carne y productos cárnicos	3,52	1,05	2,80
1542 Refinerías de azúcar	0,97	8,80	6,13
1512 Harina y conservas de pescado y otros	7,28	107,35	-1,50

Fuente: Ministerio de la Producción - Viceministerio de MYPE e Industria.

Por otro lado, la actividad **fabril primaria** se expandió 4,72%, explicado por el resultado favorable de la rama **metales preciosos y no ferrosos primarios** en 13,07%, debido parcialmente a la mayor demanda externa de oro en las demás formas en bruto de EE.UU. e India, cátodos y secciones de cátodos de cobre refinado de China y Brasil, y plata en bruto sin alear de Estados Unidos de

América. Asimismo, la actividad de **productos de refinación de petróleo** se incrementó 4,36%, explicado en parte por la mayor fabricación de gasolina en sus diversos octanajes, aunado a la mayor exportación de demás aceites pesados a Panamá e Indonesia, demás aceites pesados (residual 6) a Panamá, Honduras, Estados Unidos de América, y gas propano y licuado

a Ecuador y Japón. A su vez, la rama de **carne y productos cárnicos**, creció 2,80%, debido a la mayor producción de Hot Dog-salchichas, jamón, jamonada y carne beneficiada de ave y vacuno. También, la actividad de **refinerías de azúcar** aumentó 6,13%, como consecuencia del mayor rendimiento alcanzado por algunas empresas azucareras.

**GRÁFICO Nº 08**

Variación Acumulada de la Producción Sector Manufactura: 2002-2013 (\*)  
(Enero-Diciembre)

%

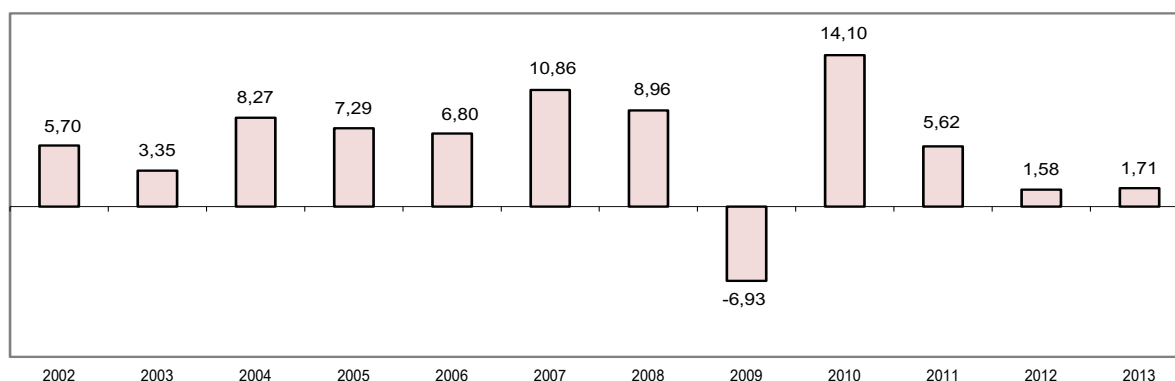

(\*) Respecto a similar periodo del año anterior.

Fuente: Instituto Nacional de Estadística e Informática.

## Sector Electricidad y Agua

### CUADRO N° 14

Sector Electricidad y Agua: 2013

Empresa	Variación porcentual 2013/2012	
	Diciembre	Enero-Diciembre
<b>Sector Electricidad y Agua</b>	<b>4,84</b>	<b>5,60</b>
Electricidad	4,99	6,04
Agua	3,10	0,75

Nota: El cálculo del sector se realiza en base a los volúmenes físicos de producción.  
Fuente: Ministerio de Energía y Minas, y EPSs.

Durante el año 2013, el sector **electricidad y agua** registró un aumento de 5,60%, debido al incremento del subsector electricidad en 6,04% y del subsector agua, que creció levemente en 0,75%.

Según origen, la producción de electricidad proveniente de las centrales térmicas de uso público se incrementó en 11,46%, explicado por la mayor producción de energía térmica de las generadoras Kallpa, Ventanilla, Chilca 1, Santa Rosa (TG8 y UTI) e Ilo (1 y 2), entre las principales. Asimismo, aumentó la generación de electricidad de origen hidráulico de uso público en 1,16%, debido a la mayor disponibilidad de agua en la laguna Aricota (5,96%) y lago Junín (2,48%).

Cabe destacar que en el año 2013 la producción de energía de origen térmico logró una participación de 46,10% del total de la producción

de energía eléctrica de origen público y la de origen hidráulico 53,41%.

Según empresas, el resultado en el periodo es explicado por la mayor producción de Enersur (33,51%), Kallpa Generación (27,42%), Egasa (10,97%), San Gabán (10,80%), SN Power Perú (1,17%), Electro Oriente (3,27%), Egesur (4,79%) y Electro Ucayali (5,68%). Mientras que, redujeron su producción: Egemsa (-2,94%), Electro Perú (-1,08%), Edegel (-1,71%), Egenor (-10,73%), Electro Piura (-71,55%) y Termoselva (-55,94%).

La producción de agua potable se incrementó en 0,75%,

determinado por los mayores volúmenes de producción de las empresas Sedapar-Arequipa (12,71%), EPS Grau-Piura (2,66%) y Seda Chimbote-Áncash (0,07%); contrarrestado por la menor producción de las empresas Epsel-Lambayeque (-2,29%) y Sedapal-Lima (-0,24%).

La producción de agua proveniente de la empresa Sedapal disminuyó en 0,24%, como resultado de la menor actividad en las plantas de tratamiento (-1,15%); contrarrestado parcialmente por la producción en los pozos de Lima y Callao (3,38%).

**CUADRO Nº 15**

Subsector Electricidad: 2013

Empresa	Variación porcentual 2013/2012	
	Diciembre	Enero-Diciembre
Enersur	19,98	33,51
Edegel	21,99	-1,71
Egenor	7,93	-10,73
San Gabán	17,30	10,80
Electro Piura	98,40	-71,55
Electro Oriente	2,73	3,27
Egesur	3,57	4,79
Egasa	-5,32	10,97
SN Power Perú	-5,39	1,17
Electro Perú	-4,12	-1,08
Kallpa Generación	-20,16	27,42
Otras empresas	-5,50	7,83

Nota: El cálculo del sector se realiza en base a los volúmenes físicos de producción.  
Fuente: Ministerio de Energía y Minas.

**GRÁFICO Nº 09**

Variación Acumulada de la Producción Sector Electricidad y Agua: 2002-2013 (\*)  
(Enero-Diciembre)

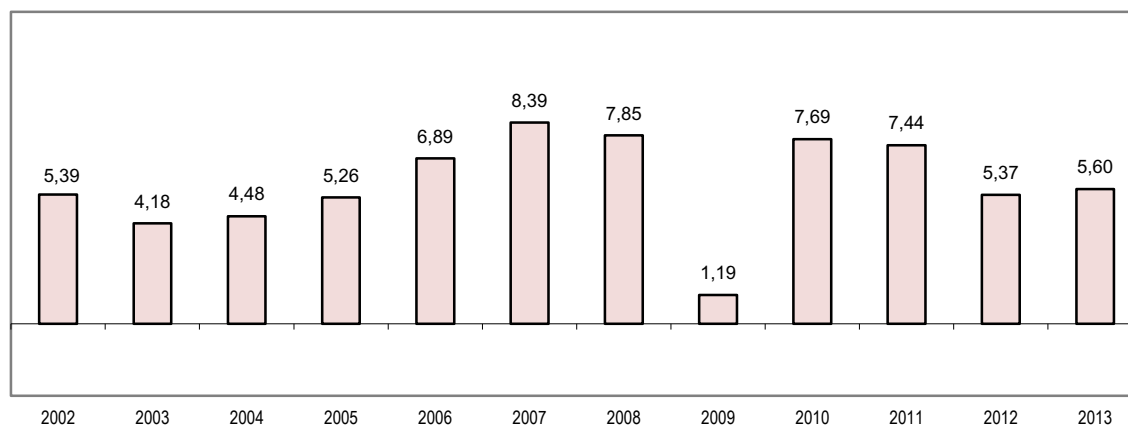

(\*) Respecto a similar periodo del año anterior.  
Fuente: Instituto Nacional de Estadística e Informática.

## Sector Construcción

### CUADRO Nº 16

Sector Construcción: 2013  
(Año base 1994)

Componente	Ponderación	Variación porcentual 2013/2012	
		Diciembre	Enero-Diciembre
<b>Sector Construcción</b>	<b>100,0</b>	<b>2,26</b>	<b>8,56</b>
Consumo Interno de Cemento	93,48	4,06	8,57
Avance Físico de Obras	4,62	-11,55	9,62
Vivienda de No Concreto	1,90	2,23	2,23

Fuente: Empresas productoras de Cemento, MEF y SUNAT.

Durante el año 2013, el sector **construcción** registró un crecimiento de 8,56% con respecto al año 2012, reflejado en el mayor consumo interno de cemento en 8,57% y el aumento de la inversión en avance físico de obras en 9,62%.

El crecimiento del *consumo interno de cemento* es explicado por el mayor ritmo de obras, como la construcción del Tren Eléctrico Línea 01, tramo 2 Av. Grau-San Juan de Lurigancho; la obra Vía Parque Rímac Atención de Plantas fijas UNICON; UNI proyecto Vía Parque Rímac que unirá 11 distritos de Lima Metropolitana; el Proyecto minero las Bambas de la Comunidad de Fuerabamba, en Apurímac; obras en empresas mineras como las unidades de producción San Cristóbal, Andaychagua, Carahuacra y Marth Tunel en Junín; planta concentradora

Alpamarca y Mina Iscaycruz; obras en centro comerciales como el Centro Comercial de Salaverry; Megaplaza Norte segunda etapa en Independencia; Mall Mega Plaza Cañete; Obras en clínicas y hospitales como el Proyecto Clínica Delgado segunda etapa en Miraflores y el Hospital Regional de Cañete; la ampliación y modernización de los Almacenes del Callao – Impala, obras en la empresa de Prefabricados en Planta Entrepisos en Villa El Salvador; entre las principales. Asimismo, continuaron las obras de condominios, conjuntos habitacionales y departamentos;

entre las que figuran Ciudad Verde en Puente Piedra; Lima Central Tower – Proyecto Derby en Surco; Los Prados de San Miguel; El Proyecto Parque San Martín; Panoramic en San Miguel, entre otras.

El despacho local de cemento, creció en 8,47%, ante las mayores colocaciones de las empresas: UNACEM Planta de Atocongo (2,46%), UNACEM Planta de Condorcocha (12,60%), Cementos Pacasmayo (3,16%), Yura S.A. (53,30%) y Cementos Selva (19,64%).



**GRÁFICO Nº 10**

Despacho Local de Cemento: 2011-2013  
(Miles de Toneladas)

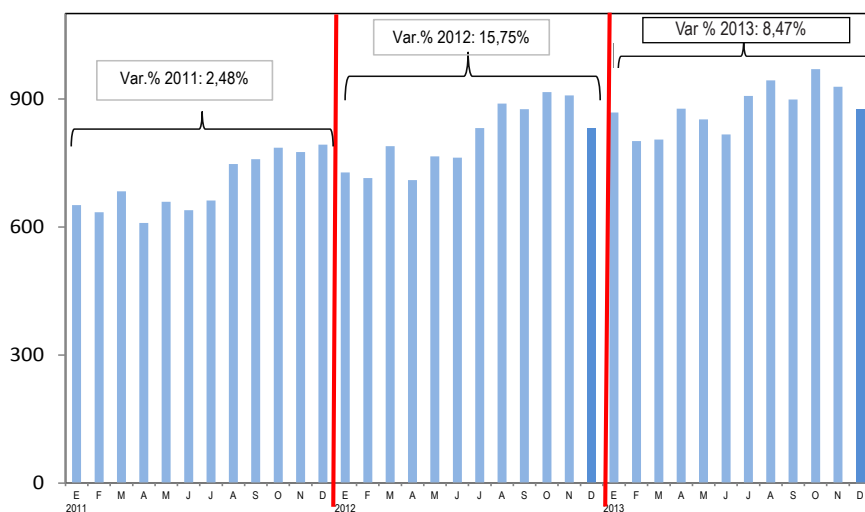

Fuente: Empresas Productoras de Cemento.

El avance físico de obras creció en 9,62%, ante la continuación de las obras de rehabilitación y mejoramiento de la red vial nacional; como rehabilitación de la carretera Ayacucho-Abancay, Camaná-desvío Quilca-Matarani-Ilo-Tacna; carretera Chongoyape-Cochabamba-Cajamarca; Huaura-Sayán-Churín; carretera

Satipo-Mazamari - desvío Pangoa-Puerto Ocopa; carretera Quinua-San Francisco; carretera Cajamarca-Celendín-Balzas; carretera Chamaya-Jaén-San Ignacio-río Canchis; carretera Juanjuí-Tocache; carretera Trujillo-Shiran-Huamachuco; carretera San Marcos -Cajabamba-Sausacochoa en Cajamarca,

carretera Lima-Canta-La Viuda-Unish; entre las principales. Asimismo, prosiguieron las obras de la Vía Departamental como el mejoramiento de la Av. Néstor Gambetta en el Callao, mejoramiento de la transitabilidad peatonal y vehicular de la Av. Evitamiento en el Cusco, entre otros.

**GRÁFICO Nº 11**

Variación Acumulada de la Producción Sector Construcción: 2002-2013 (\*)  
(Enero-Diciembre)

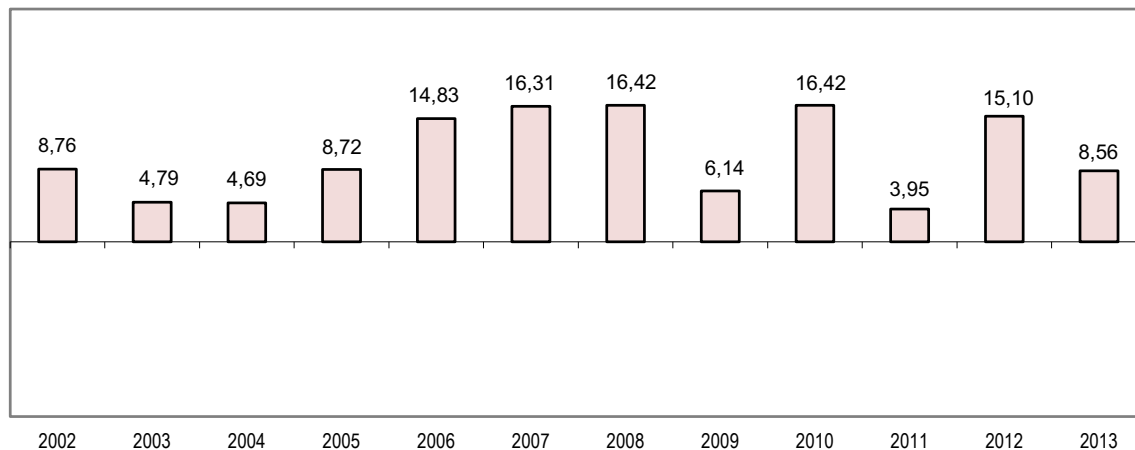

(\*) Respecto a similar periodo del año anterior.  
Fuente: Instituto Nacional de Estadística e Informática.

## Sector Comercio

### CUADRO Nº 17

Sector Comercio: 2013  
(Año base 1994)

Sector	Variación porcentual 2013/2012	
	Diciembre	Enero-Diciembre
<b>Sector Comercio</b>	<b>7,30</b>	<b>5,83</b>
Venta, mantenimiento y reparación de veh. automotores	2,83	5,37
Venta al por mayor	7,80	5,60
Venta al por menor	7,77	6,69

Fuente: Instituto Nacional de Estadística e Informática - Encuesta Mensual de Comercio.

En el año 2013 el sector **comercio** registró un incremento de 5,83%, mostrando crecimiento en sus tres grandes componentes.

El **comercio automotriz** evolucionó positivamente con avance en la venta de vehículos automotores, favorecido por los créditos otorgados y acertadas campañas publicitarias. La venta al por menor de combustibles para automotores registró incremento debido a la ampliación de grifos, promociones y estrategias de marketing. El mantenimiento y reparación de vehículos automotores creció paralelamente a la evolución del parque automotor. La venta de partes, piezas y accesorios de vehículos automotores se incrementó principalmente por repuestos y neumáticos.

El **comercio mayorista** registró mayor dinamismo en la venta al por mayor de *maquinaria equipo y materiales*, dirigidos al sector minero y construcción, así como ordenadores, celulares y equipos de cómputo. La venta de *combustibles sólidos, líquidos y gaseosos* y de productos

conexos reportó mayores facturaciones, con énfasis en gas licuado de petróleo y gas natural vehicular. La venta de *alimentos bebidas y tabaco* se incrementó principalmente en la línea de abarrotos, lácteos, bebidas, aceites, néctares y agua. Hubo mayor comercialización de *materias primas agropecuarias* (café en grano verde, trigo y soya) y de animales vivos (aves). También crecieron productos textiles, prendas de vestir y calzado, otros enseres domésticos (electrodomésticos y artículos de tocador, mobiliario de oficina, productos farmacéuticos, equipos de audio y video), materiales de construcción y artículos de ferretería.

El **comercio minorista** evidenció su crecimiento en la expansión de los *centros comerciales, de los supermercados e hipermercados*, impulsados por intensivas campañas publicitaria y por

la apertura de locales a nivel nacional. En el mismo sentido, los *grandes almacenes* expandieron sus ventas sobretodo en la línea de prendas de vestir y electrodomésticos, con cierres de temporada, liquidación de precios, estrategias de marketing (Día del Shopping) y campañas de fin de año. Asimismo, se incrementó la *venta de otros productos en almacenes especializados* como artículos de telefonía y audio, tarjetas telefónicas y recargas virtuales, textos escolares y equipos médicos. El *comercio de artículos de ferretería, pinturas y productos de vidrio* aumentó acorde con la evolución de la construcción y de las inmobiliarias, también creció la venta en las grandes cadenas de farmacias y boticas, y de productos textiles, prendas de vestir, calzado y artículos de cuero, y aparatos, artículos y equipo de uso doméstico.

**GRÁFICO Nº 12**

Ventas de autos ligeros: 2011-2013  
(Unidades)

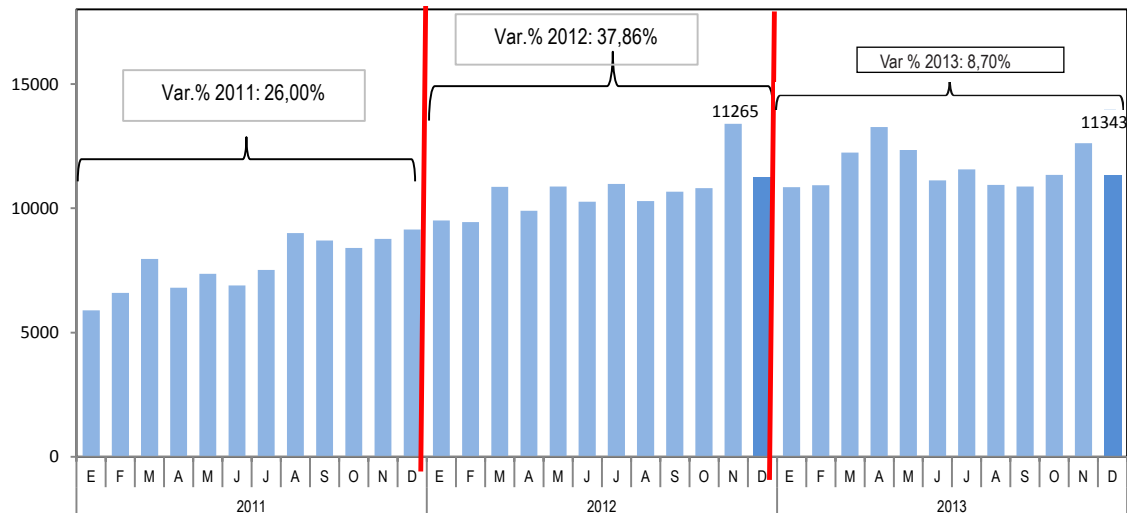

Fuente: Asociación de Representantes Automotrices del Perú.

**Sector Transporte y Comunicaciones**

**CUADRO Nº 18**

Sector Transporte y Comunicaciones: 2013  
(Año base 1994)

Sector	Ponderación	Variación porcentual 2013/2012	
		Diciembre	Enero-Diciembre
<b>Sector Transporte y Comunicaciones</b>	<b>100,00</b>	<b>4,45</b>	<b>5,33</b>
Transporte	86,47	4,44	5,63
Comunicaciones	13,53	4,47	4,66

Fuente: MTC, OSITRAN, ENAPU, SERPOST y Empresas Privadas.

El sector **transporte y comunicaciones** durante el año 2013 experimentó un crecimiento 5,33%, respecto asimilar periodo del año anterior, debido al aumento del subsector transporte en 5,63% y comunicaciones en 4,66%.

El avance del subsector transporte (5,63%), fue determinado por el crecimiento del tráfico por vía terrestre, el transporte por tubería 6,23, el transporte de carga y pasajero por carretera en 3,97% y 2,17% respectivamente, y fue atenuado por la disminución del transporte ferroviario en -1,30%. De modo similar, contribuyó

al crecimiento del subsector el mayor tráfico aéreo de pasajeros y carga en 14,37% y el transporte acuático en 7,54%, este último explicado por el aumento del tráfico marítimo en 10,70%; atenuado por la disminución del tráfico fluvial en 15,48%.

El aumento del subsector comunicaciones (4,66%) se explicó por el resultado positivo de la actividad de telecomunicaciones en 4,41%, debido al aumento del tráfico de llamadas de telefonía móvil en 14,91%, lo que fue atenuado por el descenso del tráfico de telefonía fija en 8,49%.

**CUADRO Nº 19**

Subsector Transporte: 2013  
(Año base 1994)

Actividades	Ponderación	Variación porcentual	
		2013/2012	
		Diciembre	Enero-Diciembre
Transporte Terrestre	70,80	3,64	3,27
Transporte Acuático	2,08	1,21	7,54
Transporte Aéreo	5,63	5,01	14,37
Conexos	7,96	7,99	9,37

Fuente: Ministerio de Transportes y Comunicaciones, Organismo Supervisor de la Inversión en Infraestructura de Transporte de uso Público y empresas privadas.

## Sector Financiero y Seguros

**CUADRO Nº 20**

Sector Financiero y Seguros: 2013  
(Año base 1994)

Variable	Variación porcentual		
	2013/2012		
	Diciembre	Enero-Diciembre	
Sector Financiero y Seguros	11,32	9,07	
A Diciembre de 2013			
	Total	MN	ME
<b>Crédito Total</b>	<b>17,61</b>	<b>26,48</b>	<b>8,63</b>
Créditos corporativos, grandes, medianas, pequeñas y microempresas	18,23	32,71	9,18
Créditos Hipotecarios para vivienda	21,12	35,45	4,08
Créditos de Consumo	12,25	11,96	14,62

MN: Moneda Nacional.

ME: Moneda Extranjera.

Fuente: Superintendencia de Banca, Seguros y AFP.

El sector de **servicios financieros y seguros** durante el año 2013, alcanzó una expansión de 9,07%, sustentada en el dinamismo de los créditos otorgados tanto en moneda nacional (26,48%) como extranjera (8,63%); así como, por el aumento de los depósitos (21,38%).

Según tipo de crédito, destacan los créditos corporativos, grandes, medianas, pequeñas y a microempresas, que alcanzaron un crecimiento de 18,23%. Los mayores montos se otorgaron a los sectores Industria manufacturera en 20,45%, comercio 17,65%, minería 57,62%, actividades inmobiliarias y empresariales y de alquiler 13,50%,

transporte, almacenamiento y comunicaciones 20,44%, agricultura, ganadería, caza y silvicultura 19,37%, construcción 13,59% y enseñanza 20,49%, entre los principales.

Según segmento, los mayores créditos se otorgaron a las corporaciones (30,41%), seguido de las grandes empresas (18,83%) y medianas empresas (17,86%).

Asimismo, los créditos de consumo mostraron un crecimiento de 12,25%, influenciado por el incremento en moneda nacional 11,96% y extranjera en 14,62%. En este rubro figuran los créditos para préstamos (14,22%), créditos para la adquisición de autos (21,23%) y tarjetas de crédito (9,43%).

Por último, figuran los créditos hipotecarios para vivienda

(21,12%), con mayores créditos demandados en moneda nacional (35,45%). Este comportamiento se sustenta en el incremento de los Prestamos Mi Vivienda 26,96% y préstamos personales 20,09%.

La tasa de interés de referencia al 31 de diciembre de 2013 se registró en 4,0%, tasa observada desde noviembre 2013.

De otro lado, los depósitos mantuvieron una tendencia

positiva, con un incremento de 21,38%. Según tipo, los depósitos de ahorro aumentaron en 17,07%, a plazo 18,21% y los depósitos a la vista crecieron en 29,22%.

### CUADRO Nº 21

Créditos del Sistema Financiero: 2013

Variable	Variación porcentual		
	Total	MN	ME
A Diciembre de 2013			
<b>Crédito Total</b>	<b>17,61</b>	<b>26,48</b>	<b>8,63</b>
<b>Créditos corporativos, grandes, medianas, pequeñas y a microempresas</b>	<b>18,23</b>	<b>32,71</b>	<b>9,18</b>
Industria Manufacturera	20,45	42,56	10,86
Comercio	17,65	26,60	9,28
Minería	57,62	521,89	36,90
Actividades Inmobiliarias, Empresariales y de Alquiler	13,50	16,94	11,23
Transporte, Almacenamiento y Comunicaciones	20,44	30,94	13,97
Intermediación Financiera	19,91	53,36	-27,43
Agricultura, Ganadería, Caza y Silvicultura	19,37	34,20	12,77
<b>Créditos Hipotecarios para vivienda</b>	<b>21,12</b>	<b>35,45</b>	<b>4,08</b>

MN: Moneda Nacional.

ME: Moneda Extranjera.

Fuente: Superintendencia de Banca, Seguros y AFP.

## Sector Servicios Prestados a Empresas

### CUADRO Nº 22

Sector Servicios Prestados a Empresas: 2013  
(Año base 1994)

Sector	Variación porcentual 2013/2012	
	Diciembre	Enero-Diciembre
<b>Sector Servicios Prestados a Empresas</b>	<b>7,76</b>	<b>6,92</b>

Fuente: Instituto Nacional de Estadística e Informática - Encuesta Mensual de Servicios Prestados a Empresas.

En el año 2013 el sector de **Servicios Prestados a Empresas** registró un crecimiento de 6,92%, con reportes de crecimiento de la mayoría de ramas componentes.

La **actividad inmobiliaria** evidenció un continuo crecimiento fundamentado por las inmobiliarias con bienes propios o alquilados debido a la inversión en proyectos inmobiliarios de departamentos, condominios, casas de campo, playa, habilitación urbana y creación de nuevos centros comerciales y empresariales. Las empresas corredoras de bienes raíces evolucionaron favorablemente en servicios de corretajes, arriendos, subarriendos y tasaciones de inmuebles.

El **alquiler de maquinaria y equipo** mostró tendencia positiva por alquiler de maquinaria y equipo de construcción e ingeniería sustentado por la demanda del sector construcción para obras de construcción civil, mejoramiento de la infraestructura vial con la

construcción de nuevas pistas y veredas, pavimentación y rehabilitación de carreteras; el mismo comportamiento favorable presentó el alquiler de equipo de transporte por vía terrestre, de modernos vehículos para diversas actividades.

**Informática y actividades conexas** destacó por consultorías en programas de informática ante el incremento de proyectos, licitaciones y requerimientos de software especializado en el desarrollo de soluciones de informática, acorde a la necesidad de diversos sectores para la innovación, integración y seguridad de sus sistemas. De igual manera las consultorías en equipo de informática se ampliaron por renovación de contratos de soporte y mantenimiento de equipos y redes.

La actividad de **radio y televisión** se mantuvo en ascenso por campañas publicitarias, celebraciones, promociones de productos y servicios.

En **otras actividades empresariales** mostró buen desempeño arquitectura e ingeniería debido a licitaciones de obras públicas y privadas para el desarrollo de nuevos proyectos de edificaciones, elaboración de diseños arquitectónicos, ejecución y supervisión de obras, además de estudios de factibilidad e impacto ambiental. Publicidad se sustentó en el aumento de anuncios publicitarios en paneles de exteriores, gigantografías y afiches. También creció asesoramiento empresarial, investigación y seguridad, actividades jurídicas y de contabilidad, investigación de mercados y limpieza de edificios.

### CUADRO Nº 23

Sector Servicios Prestados a Empresas: 2013  
(Año base 1994)

Actividades	Variación porcentual 2013/2012	
	Diciembre	Enero-Diciembre
Actividades inmobiliarias	18,84	16,70
Alquiler de maquinaria y equipo	4,80	4,79
Informática y actividades conexas	8,83	6,57
Investigación y desarrollo	-3,71	-3,20
Otras actividades empresariales	7,27	6,81
Radio y televisión	4,39	8,33

Fuente: Instituto Nacional de Estadística e Informática - Encuesta Mensual de Servicios Prestados a Empresas.

## Sector Restaurantes y Hoteles

### CUADRO Nº 24

Sector Restaurantes y Hoteles: 2013  
(Año base 1994)

Sector	Ponderación	Variación porcentual	
		2013/2012	
		Diciembre	Enero-Diciembre
Sector Restaurantes y Hoteles	100,00	5,21	6,41
Restaurantes	88,18	5,09	5,99
Hoteles	11,82	5,96	9,06

Fuente: Instituto Nacional de Estadística e Informática - Encuesta Mensual de Restaurantes, MINCETUR.

Durante el año 2013 el sector **restaurantes y hoteles** creció 6,41%, sustentado en la mayor actividad de restaurantes que creció en 5,99% y hoteles en 9,06%.

El crecimiento registrado por la actividad de restaurantes (5,99%), se sustentó en el favorable comportamiento de los negocios de concesionarios de alimentos, restaurantes, comidas rápidas, pollos a la brasa, chifas, fuentes de soda y cafeterías. También mostraron ascenso las cevicherías, restaurantes turísticos, pubs y carnes y parrilladas.

Los **concesionarios de alimentos** presentaron incremento explicado por su expansión en el ámbito nacional, concretando alianzas estratégicas con empresas vinculadas a grandes proyectos de los sectores de construcción, minería e industria e incorporando el servicio de delivery para el envío de menús, platos a la carta y servicios especiales.

El crecimiento de **restaurantes** se debe a las actividades realizadas en días festivos y feriados, así

como la participación en ferias gastronómicas como Mistura 2013, Perú Mucho Gusto, Festsabores, Invita Perú, entre otras. Asimismo, se registró mayor actividad por la celebración del Día del Ceviche, Día del Chanco al Palo, Día del Chicharrón de Cerdo Peruano, Día Nacional del Cuy, y Día del Pisco Sour, entre los principales.

Los establecimientos de **pollos a la brasa** mantuvieron su dinámica ascendente debido a la demanda incentivada por la ampliación del número de puntos de venta, el servicio de delivery, atención en eventos corporativos, promociones y fechas especiales como el Día del Pollo a la Brasa.

El rubro de **comida rápida** mostró incremento, por la apertura de nuevos locales en centros comerciales; así como por la ampliación y remodelación

de locales. Favorecido por las campañas publicitarias televisivas, impresas y en internet, realización de promociones, combos entre otros.

Los **chifas** evolucionaron positivamente por la incorporación del servicio de agasajos y eventos en sus locales, karaoke, salones privados, servicio de internet y la ampliación de horarios de atención.

Las **fuentes de soda y cafeterías** tuvieron buen desempeño por la apertura de centros comerciales en las principales ciudades, innovación en el servicio con presentación de platos más elaborados y de fusión de cocina tradicional y contemporánea, remodelaron de locales y ambientes acogedores.

**GRÁFICO Nº 13**

Evolución mensual de la actividad Restaurantes: 2011-2013  
(Variación %)

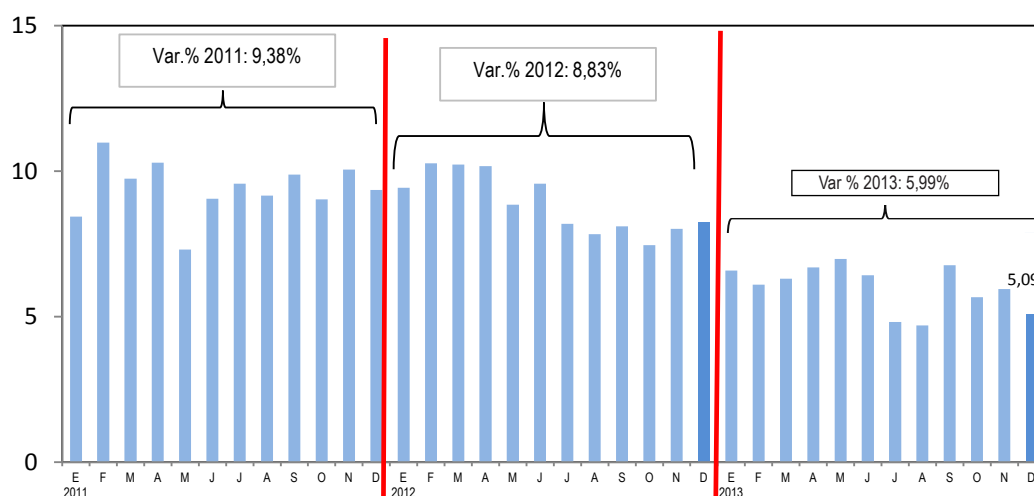

Fuente: Instituto Nacional de Estadística e Informática.

## Sector Servicios Gubernamentales

**CUADRO Nº 25**

Sector Servicios Gubernamentales: 2013  
(Año base 1994)

Sector	Variación porcentual 2013/2012	
	Diciembre	Enero-Diciembre
Sector Servicios Gubernamentales	4,00	4,49
Remuneraciones	4,00	4,49

Fuente: Ministerio de Economía y Finanzas - SIAF.

En el año 2013, el sector **servicios de gobierno** creció en 4,49%, debido al mayor servicio prestado por el sector **Salud** que desarrolló programas de atención de hospitalización, atención en consultas externas, servicio de apoyo al diagnóstico

y tratamiento, intervenciones quirúrgicas y atención de emergencias y urgencias. Los **Gobiernos Regionales** realizaron programas de desarrollo de la educación laboral y técnica, desarrollo de la educación secundaria de adultos y desarrollo

de formación de docentes; asimismo a la atención en hospitalización, consultas externas, aplicación de vacunas y atención a niños con infecciones respiratorias agudas.



El sector **Defensa** orientó sus gastos al mantenimiento de la operatividad del efectivo militar, formación de oficiales. El sector **Interior**, destinó recursos a operativos policiales, patrullaje policial por sector y la vigilancia policial de naturaleza civil. El **Ministerio Público** realizó actividades de atención de

denuncias en la etapa preliminar y procesos de fiscalías provinciales.

La **Presidencia del Consejo de Ministros** orientó recursos al desarrollo del grupo directivo y gerencial del servicio público – SERVIR, y a la asistencia de las acciones de libre competencia y protección de la propiedad

intelectual y defensa de la competencia.

Asimismo, realizaron mayores actividades los sectores Relaciones Exteriores, Cultura, Comercio Exterior y Turismo, Defensoría del Pueblo, Jurado Nacional de Elecciones, Producción y Ambiente, entre otros.

## Derechos de Importación y Otros Impuestos a los Productos

### CUADRO Nº 26

Impuestos: 2013  
(Año base 1994)

Impuesto	Variación porcentual 2013/2012	
	Diciembre	Enero-Diciembre
<b>DI-Otros Impuestos a los Productos</b>	<b>3,91</b>	<b>3,76</b>
Derechos de Importación	-3,23	4,57
Otros Impuestos a los Productos	4,73	3,66

Fuente: Superintendencia Nacional de Aduanas y de Administración Tributaria.

Durante el año 2013 los **impuestos** en términos reales aumentaron en 3,76%, determinado por los mayores impuestos a los productos en 3,66% y los derechos de importación en 4,57%.

Los impuestos en términos nominales se incrementaron en 9,21%, como resultado de la mayor recaudación de los impuestos a los productos en 9,13% y de los derechos de importación en 11,58%.

El componente principal de los impuestos a los productos Impuesto General a las Ventas (IGV), registró un aumento de 8,88%. El IGV interno creció en 11,21% y el IGV importado 5,93%, como resultado positivo y

sostenido de la demanda interna.

El segundo componente de los impuestos a los productos, el Impuesto Selectivo al Consumo (ISC) aumentó en 11,43%, debido a la mayor recaudación del ISC a los combustibles importados que aumentó 45,65%, al igual que el ISC a los combustibles interno en 2,59%. El ISC de otros productos de origen importado creció en 12,80% y por el ISC otros productos de origen interno en 6,64%.

El incremento del ISC otros productos internos (6,64%), es explicado por la mayor recaudación del ISC aplicado a las cervezas en 6,40% y otros productos en 41,80%, contrarrestado por la menor recaudación del ISC a las gaseosas (-2,69%). El monto recaudado por el cobro de los derechos de importación en el periodo fue positivo en 11,58%.

**GRÁFICO Nº 14**

VARIACIÓN ACUMULADA DEL VALOR REAL DE LOS IMPUESTOS: 2002-2013 (\*)  
(Enero-Diciembre)

%

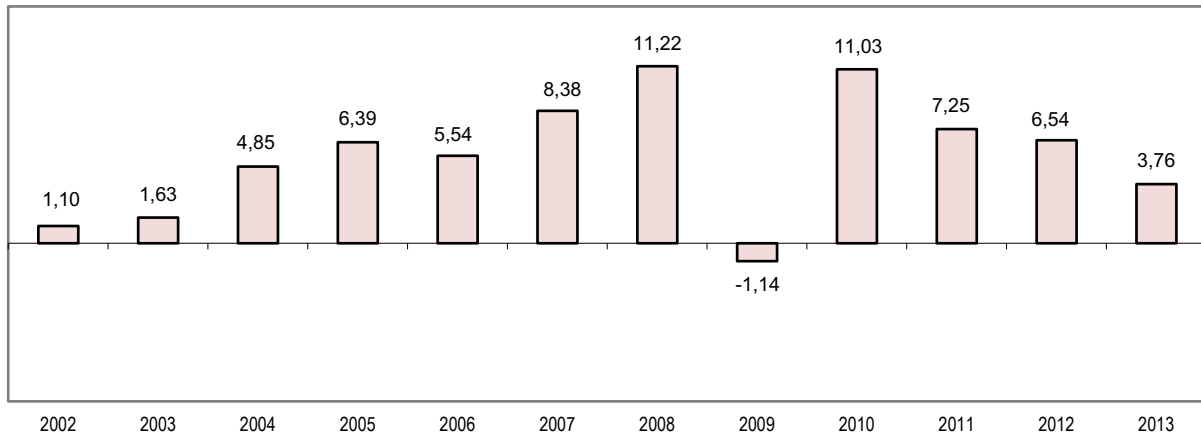

(\*) Respecto a similar periodo del año anterior.  
Fuente: Instituto Nacional de Estadística e Informática.

## Producción Sectorial: Diciembre 2013

### Sector Agropecuario

En diciembre del año 2013, la producción agropecuaria creció ligeramente en 0,70% respecto a la producción alcanzada en similar mes del año anterior, como resultado del aumento del subsector pecuario en 1,58% y atenuado parcialmente por la caída del subsector agrícola (-0,04%).

El crecimiento del subsector pecuario (1,58%) fue determinado por la mayor producción de vacuno en 3,16%, huevos 5,55%, leche fresca 2,43% y ave en 0,31%.

El decrecimiento del subsector agrícola (-0,04%) es explicado por las menores áreas cosechadas y bajos rendimientos de los principales

cultivos. Entre los que disminuyeron su producción figuran, arroz cáscara -19,78%, ajo -28,70%, maíz amarillo duro -10,83%, espárrago -7,00% y tomate -22,23%. No obstante, presentaron niveles ascendentes, la papa en 14,08%, uva 19,84%, caña de azúcar 7,58%, yuca 9,48% y manzana en 34,24%.

#### GRÁFICO Nº 15

Índice mensual de la Producción del Sector Agropecuario: 2007-2013  
(Año base 1994 = 100)

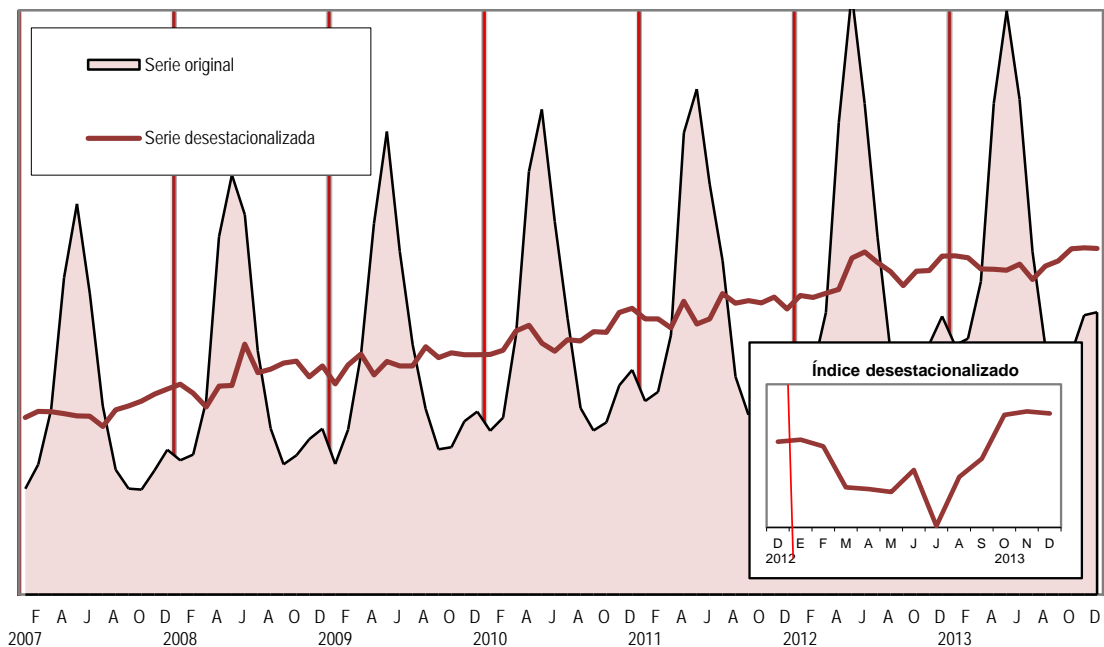

Serie desestacionalizada con el programa ARIMA X-12.  
Fuente: Instituto Nacional de Estadística e Informática.

## Sector Pesca

En el último mes de 2013, el sector pesca creció en 68,52%, respecto a similar mes de 2012, debido al mayor desembarque de especies para consumo humano directo que aumentó en 28,20% y la captura de anchoveta, destinada al consumo humano indirecto (elaboración de harina y aceite de pescado) que alcanzó una variación de 271,64%.

El crecimiento de la pesca para consumo humano directo fue determinado por la mayor disponibilidad de especies para el consumo en estado fresco (49,63%) como bonito, merluza, tollo, liza,

cojinova, cachema, machete, caballa, otros pescados, y mariscos y otros. De modo similar, aumentó la captura de especies para la elaboración de congelado (13,63%) como pota, langostino, merluza, atún, otros pescados, y mariscos y otros. También aumentó la extracción de especies destinadas a la elaboración de curado (91,79%) como otros pescados, y mariscos y otros. Igualmente, aumentó la captura de especies para elaboración de enlatado en 8,18%, entre los que figuran atún, otros pescados, y mariscos y otros.

La pesca de anchoveta para consumo humano indirecto ascendió a 1 051,0 miles de toneladas, que comparado con el nivel registrado en similar periodo de 2012 (282,8 miles toneladas) registró un aumento de 271,66%.

La pesca de origen continental creció en 49,84%, ante la mayor captura de especies para el consumo en estado fresco en 34,56% y la extracción de especies para curado en 87,75%.

### GRÁFICO Nº 16

Índice mensual de la Producción del Sector Pesca: 2007-2013  
(Año base 1994 = 100)

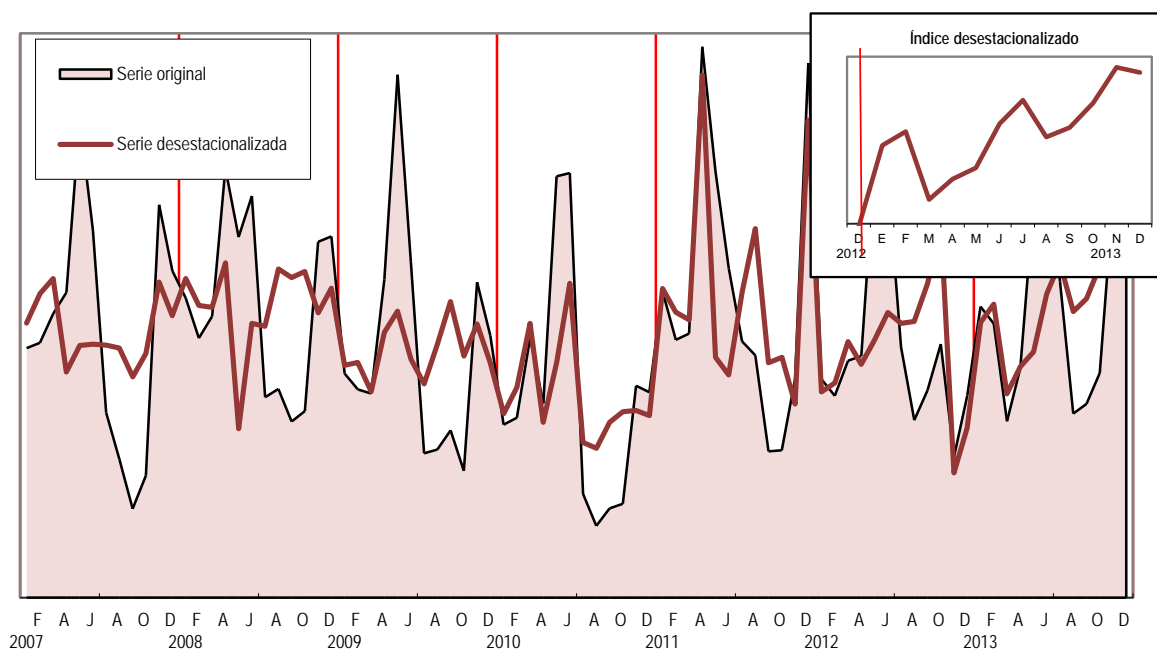

Serie desestacionalizada con el programa ARIMA X-12.  
Fuente: Instituto Nacional de Estadística e Informática.

## Sector Minería e Hidrocarburos

El sector minería e hidrocarburos en diciembre de 2013, creció en 4,63%, respecto al nivel de producción de similar mes del año 2012, manteniendo una tendencia ascendente por tercer mes sucesivo, como resultado del desempeño positivo tanto de la actividad minera metálica en 4,59% por los volúmenes superiores en la producción de cobre, zinc, plata, molibdeno, plomo y estaño; así como de la

extracción de hidrocarburos en 4,79%, impulsado por la mayor explotación del gas natural en 7,39% y del componente líquido en 2,67%.

Entre las empresas que reportaron mayor producción de cobre destacan Antamina, Antapaccay y Southern Perú Copper Corporation; en el zinc Milpo, Antamina, Administradora Chungar y el aporte de la

nueva productora Trevali Perú; y en la producción de plata Buenaventura, Antamina, Casapalca, Milpo y la contribución de Apumayo. En el caso del gas natural, todas las empresas contratistas registraron alzas en sus niveles de extracción, en especial Pluspetrol Perú Corporation (lotes 88 y 56), Savia Perú y Graña y Montero Petrolera.

### GRÁFICO Nº 17

Índice mensual de la Producción del Sector Minería e Hidrocarburos: 2007-2013  
(Año base 1994 = 100)

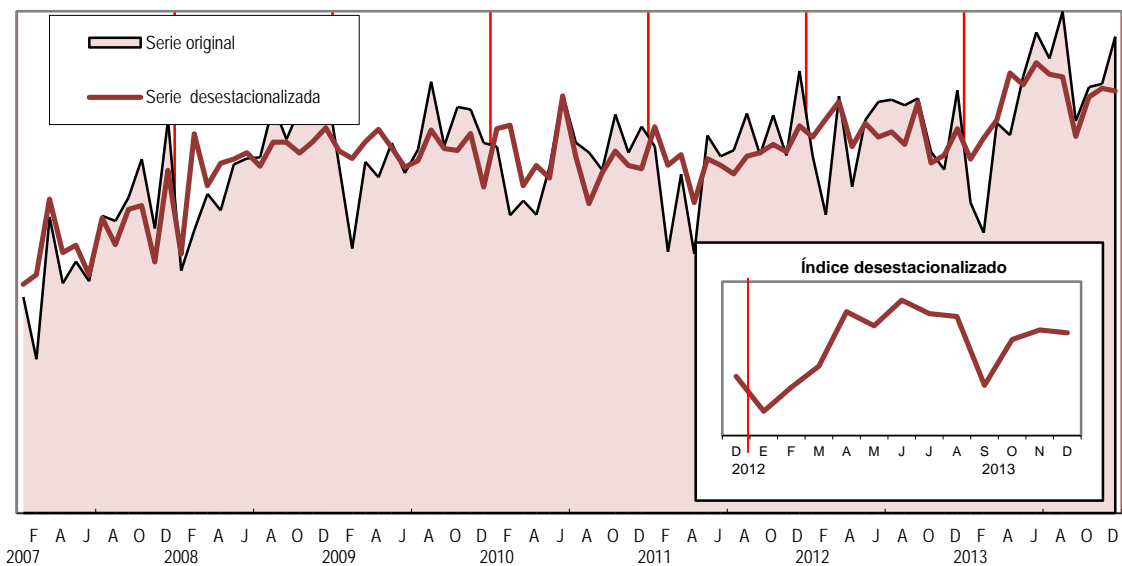

Serie desestacionalizada con el programa ARIMA X-12.  
Fuente: Instituto Nacional de Estadística e Informática.

## Sector Manufactura

En el mes de diciembre del 2013, la actividad manufacturera registró un incremento de 1,79%, determinado por la mayor actividad fabril primaria en 16,43% y atenuada parcialmente por la reducción de la producción fabril no primaria en 0,73%.

El resultado de la industria fabril no primaria se sustentó en la menor producción de bienes de consumo e intermedios en 1,39% y 0,03%, respectivamente; en tanto que los bienes de capital se incrementaron en 0,31%.

Entre los bienes de consumo que determinaron una menor dinámica de la industria se encuentran: prendas de vestir, excepto prendas de piel -23,93%; tejidos y artículos de punto y ganchillo -25,83%; productos

farmacéuticos botánicos -30,35%; calzado -47,97%; jabones, detergentes, productos de limpieza y tocador -4,89%; productos de panadería -3,90% y artículos de papel y cartón -1,54%.

Asimismo, entre los bienes intermedios que experimentaron bajas figuran: vidrio y productos de vidrio -23,96%; productos metálicos para uso estructural -3,57%; otros productos elaborados de metal -5,44%; productos de arcilla y cerámica no refractaria para uso estructural -4,86%; productos de molinería -8,50%; actividades de impresión -2,44%; artículos de hormigón, cemento y yeso -3,84%; productos de cerámica no refractaria para uso no estructural -5,00%; fibras manufacturadas -8,21%.

Sin embargo, entre las ramas industriales de bienes de capital que crecieron se encuentran: maquinaria para minas, canteras y construcción 65,29%; motocicletas 26,97%; bombas, compresoras, grifos y válvulas 11,65%.

De otro lado, el incremento de la producción de la industria fabril primaria (16,43%) es explicado por la mayor producción de harina y conservas de pescado y otros 107,35%; metales preciosos y no ferrosos primarios 9,67%; refinerías de azúcar 8,80%; carne y productos cárnicos 1,05%. No obstante, productos de refinación de petróleo descendió en 1,41%.

### GRÁFICO Nº 18

Índice mensual de la Producción del Sector Manufactura: 2007-2013  
(Año base 1994 = 100)

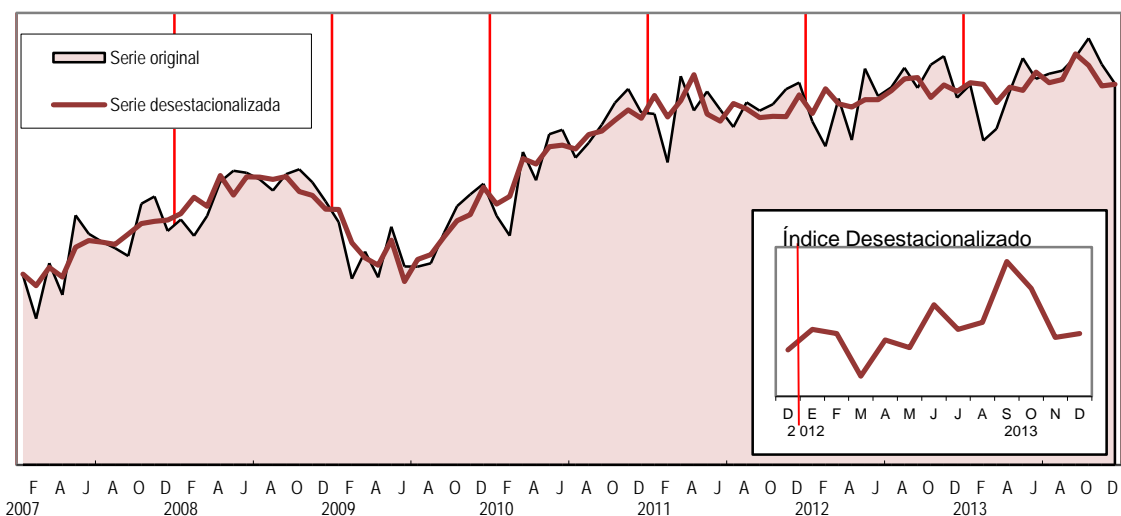

Serie desestacionalizada con el programa ARIMA X-12.  
Fuente: Instituto Nacional de Estadística e Informática.

## Sector Electricidad y Agua

En diciembre de 2013 el sector **electricidad y agua** registró una variación positiva de 4,84% respecto a similar mes del año anterior, debido al crecimiento del subsector electricidad en 4,99%; y el subsector agua en 3,10%.

Según origen, la producción de energía térmica de uso público alcanzó 1 569,1 GWh aumentando en 16,42%, debido a la mayor producción de las generadoras térmicas Ventanilla, Chilca 1, Santa Rosa – UTI e Ilo 2, entre

las principales. En tanto que la producción de energía hidráulica de uso público alcanzó 1 937,7 GWh, lo que se tradujo en una disminución de 2,89%, como consecuencia de la menor disponibilidad de agua en el lago Junín (-67,12%), represas del Río Chili (-48,37%) y lagunas Edegel (-11,09%).

Según empresas, incrementaron su producción: Enersur (19,98%), Edegel (21,99%), Egenor (7,93%), San Gabán (17,30%), Electro Piura

(98,40%), Electro Oriente (2,73%), Egesur (3,57%), Termoselva (1,06%), Egemsa (0,25%) y Electro Ucayali (6,37%).

De otro lado, el subsector agua aumentó en 3,10%, ante el mayor nivel reportado de producción por las empresas Sedapar - Arequipa (13,62%), Sedapal (2,64%), Seda Chimbote - Áncash (2,10%) y EPS Grau-Piura (2,08%).

### GRÁFICO Nº 19

Índice mensual de la Producción del Sector Electricidad y Agua: 2007-2013  
(Año base 1994 = 100)

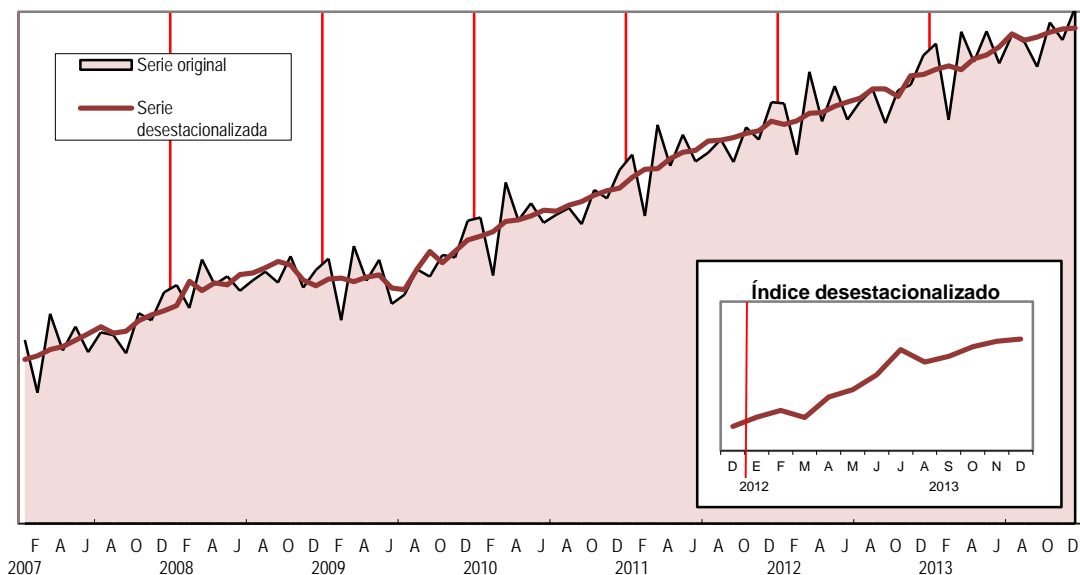

Serie desestacionalizada con el programa ARIMA X-12.  
Fuente: Instituto Nacional de Estadística e Informática.

## Sector Construcción

En el mes de diciembre de 2013, el sector construcción creció en 2,26%, respecto a similar mes del año 2012, reflejado en el aumento del consumo interno de cemento en 4,06%. Sin embargo, disminuyó la inversión en el avance físico de obras en 11,55%.

El consumo interno de cemento, aumentó por la mayor inversión en obras como la planta UNI proyecto Vía Parque Rímac que unirá 11 distritos de Lima Metropolitana; el Tren Eléctrico línea 01, tramo 2 de la Av. Grau-San Juan de Lurigancho, obras en la comunidad Fuerabamba del proyecto minero Las Bambas en Apurímac; construcción de centros de oficinas como Lima Central Tower – Proyecto Derby en Surco y Edificio de Oficina “Plexus” en San Miguel; obras en centros comerciales como Sodimac en Villa El Salvador y Centro Comercial

Salaverry, frente 2 en Jesús María; obras en empresas mineras como la Mina Iscaycruz y Shotcrete vía húmeda en las labores de Mina Cobriza; peaje de rutas nuevas, frente a Villa El Salvador y frente a Punta Negra; construcción, ampliación y modernización de los almacenes del Callao – Impala. Entre las obras de viviendas destacaron: Torre A1 Recrea El Agustino; Edificio Mara; Nuevo Alcázar Condominio en el Rímac; entre otros.

El crecimiento del avance físico de obras se debe a la mayor inversión en las obras de rehabilitación y mejoramiento de la carretera Ayacucho-Abancay, carretera San Marcos-Cajabamba-Sausacocho en Cajamarca; carretera Camaná – desvío Quilca-Matarani-Ilo-Tacna; carretera Chongoyape-Cochabamba-Cajamarca; rehabilitación de la carretera

desvío Las Vegas-Tarma; rehabilitación de la carretera Panamericana Norte tramo III en Piura, entre las principales.

Entre las obras de la red vial departamental, prosiguió el mejoramiento de la Av. Néstor Gambetta en el Callao, carretera Variante de Uchumayo, entre el puente San Isidro y vía de Evitamiento en Arequipa; mejoramiento del tramo: Desvío Panamericana Sur (km 421) y Sincachi en Nazca. Asimismo figuran el mejoramiento de la vía local como la Vía Troncal Interconectora de los distritos de Miraflores, Alto Selva Alegre, Yanahuara, Cayma y Cerro Colorado en Arequipa; construcción de vía troncal Interconectora de varios distritos de Arequipa.

### GRÁFICO Nº 20

Índice mensual de la Producción del Sector Construcción: 2007-2013  
(Año base 1994 = 100)

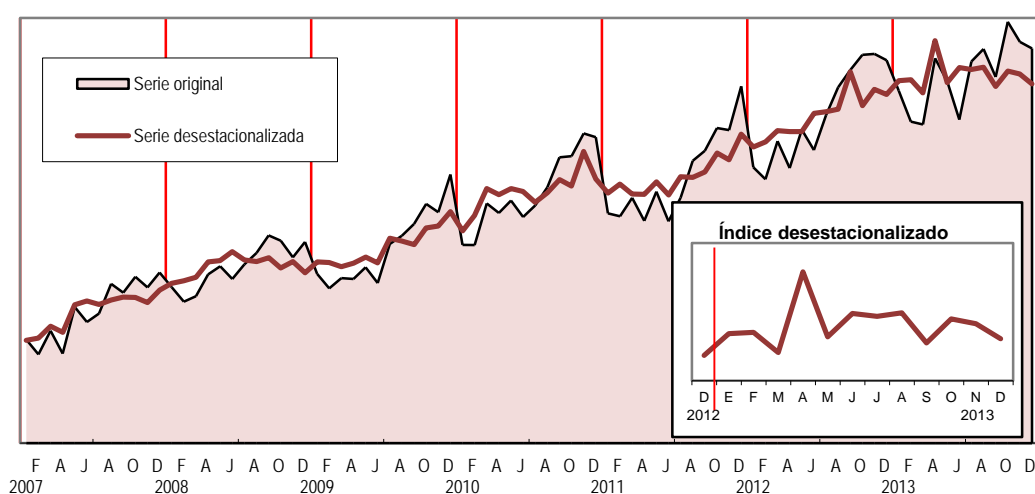

Serie desestacionalizada con el programa ARIMA X-12.  
Fuente: Instituto Nacional de Estadística e Informática.



## Sector Comercio

---

El sector comercio en diciembre 2013 creció 7,30%, observando mayor venta en la mayoría de sus componentes.

El comercio automotriz se sustentó en la venta de vehículos automotores como vehículos ligeros, camiones y montacargas, impulsados por facilidades crediticias. Creció la venta al por menor de combustibles para automotores, principalmente combustible líquido y gas licuado de petróleo. Registraron la misma tendencia la venta de partes, piezas y accesorios de vehículos y el mantenimiento y reparación de vehículos automotores.

El comercio al por mayor destacó en el rubro de alimentos, bebidas y tabaco (lácteos, bebidas, frutas, verduras y productos hidrobiológicos) y en la venta de maquinaria, equipo y materiales como maquinaria

pesada para el sector minero, grupos electrógenos y equipos de cómputo. Hubo avance en la venta de combustibles sólidos, líquidos y gaseosos y de productos conexos, con ampliación de gasocentros a nivel nacional. Asimismo, creció la venta de materiales de construcción, artículos de ferretería y materiales de fontanería y calefacción, como cemento, productos siderúrgicos, conductores eléctricos, tuberías, cables de acero y fajas transportadoras.

El comercio al por menor evidenció crecimiento en todas las actividades minoristas, siendo las más significativas la venta de otros productos en almacenes especializados como artículos de telefonía, tarjetas y recargas virtuales, artículos de audio y video, suministros de cómputo, artículos de decoración para el hogar, librería y papelería; la

venta de artículos de ferretería, pinturas y productos de vidrio, con apertura de tiendas a nivel local y nacional. La venta de alimentos, bebidas y tabaco en almacenes especializados estuvo impulsada por ofertas de temporada, destacando la venta de gaseosas, licores, golosinas, panetones y chocolates para taza. La venta de productos textiles, prendas de vestir, calzado y artículos de cuero creció por campaña navideña y temporada de verano. Fue importante la venta en los grandes almacenes de electrodomésticos, prendas de vestir, accesorios y juguetes. Asimismo, mostraron buen desempeño los supermercados e hipermercados, con apertura de tiendas en Lima y principales ciudades del país.

## Otros Servicios

### Sector Transportes y Comunicaciones

---

En diciembre de 2013 el sector transporte y comunicaciones creció en 4,45%, respecto a similar periodo del año anterior, explicado por la variación positiva de los subsector transporte en 4,44% y comunicaciones en 4,47%.

El crecimiento del subsector transporte, fue determinado por el mayor aporte del transporte de

carga y pasajero por carretera en 4,59% y 2,35% respectivamente; así como por el aumento del transporte por tubería en 4,79%; sustentado principalmente por el mayor transporte de gas natural.

Asimismo, aumentó el transporte acuático en 1,21%, determinado por el alza en el transporte marítimo de carga en 5,52%; coadyuvó a este resultado la

variación positiva del transporte aéreo de carga y pasajero en 5,01%.

Por otro lado, el crecimiento del subsector comunicaciones en 4,47% fue determinado por el ascenso en la actividad de telecomunicaciones en 3,28% ante el aumento del tráfico de llamadas por telefonía móvil en 14,94%.

## Sector Servicios Prestados a Empresas

---

En diciembre 2013 el sector servicios prestados a empresas registró un aumento de 7,76%, impulsado por la demanda de diversas unidades económicas.

Los servicios inmobiliarios presentaron incremento debido al dinamismo en inmobiliarias con bienes propios o alquilados ante proyectos de edificación de viviendas en zonas residenciales, comerciales, así como balnearios en Lima y resto del país. También destacó el alquiler de oficinas y locales comerciales por apertura de negocios y temporada de fin de año. Las actividades inmobiliarias a cambio de una retribución o por contrata crecieron debido a colocación de inmuebles, subarriendo y tasaciones de propiedades.

El alquiler de maquinaria y equipo ascendió principalmente por alquiler de maquinaria y equipo de construcción e ingeniería por obras públicas y privadas del

sector construcción y minería, sectores que requirieron modernas maquinarias, equipos especializados para movimiento de tierra, manipulación de materiales, construcción vial y equipos industriales. Alquiler de equipo de transporte por vía terrestre aumentó en vehículos de transporte de personal y familiar. En el mismo sentido, el alquiler de equipo de oficina se basó en equipos de reproducción multimedia, laptops para conferencias, capacitaciones y seminarios.

Informática y actividades conexas ascendió por consultorías en programas de informática, para la implementación de sistemas de seguridad, almacenamiento y control de accesos a información, de compañías mineras, industriales y financieras. Las consultorías en equipos de informática por nuevos contratos de soporte técnico, configuración de equipos y mantenimiento. Así también las

actividades relacionadas con base de datos crecieron por diseños de portales web y digitación masiva.

La actividad de radio y televisión creció por solicitud de comerciales, difusión de eventos y promoción de productos por campaña navideña y año nuevo.

En el grupo de otras actividades empresariales destacó arquitectura e ingeniería debido al desarrollo de proyectos de ingeniería civil, asesoramiento empresarial por requerimiento en gestión de negocios, diseño de estrategias, estructura de transacciones económico-financiera, publicidad ascendió por renovación de contratos, campañas navideñas y de fin de año, diseños de marcas y logos, creció también servicios de contabilidad, actividades jurídicas, actividades de investigación y seguridad, investigación de mercados y envase y empaque.

## Sector Restaurantes y Hoteles

---

En diciembre de 2013 el sector restaurantes y hoteles creció 5,21%, sustentado en la mayor actividad de restaurantes que creció en 5,09% y hoteles en 5,96%.

El incremento registrado por la actividad de restaurantes (5,09%), fue impulsado principalmente por los negocios de concesionarios de alimentos, restaurantes, comidas rápidas, chifas, fuentes de soda y cafeterías. Asimismo, destaca la contribución de los negocios de cevicherías, restaurantes turísticos, carnes, parrilladas y pizzerías.

El rubro de concesionarios de alimentos registró incremento por la mayor demanda de servicio ante la solidez y experiencia en la prestación de un servicio integral, basado en la elaboración de alimentos nutritivos y balanceados.

Los restaurantes reportaron crecimiento por la organización de eventos, cenas navideñas, buffets bailables de fin de año y esmerada atención a los clientes.

Los negocios de comida rápida gozaron de concurrencia de público atraído por las promociones ofrecidas como banquetes navideños, lanzamiento de platos elaborados de productos integrales y ensaladas; asimismo, incidió la participación en fiestas y graduaciones, y eventos realizados por empresas públicas y privadas.

Los establecimientos de chifas mostraron incremento por la ampliación de sus servicios para eventos especiales, venta de cenas navideñas, renovación de sus cartas con exquisitos platillos orientales y amplia gama de bebidas.

De igual manera el grupo de fuentes de soda y cafeterías mantuvo tendencia positiva por estrategias publicitarias en redes sociales, promociones en jugos y batidos de temporada.

Dentro de las ferias gastronómicas que se realizaron en diciembre 2013, se encuentra “Festitur 2013 Sechura” realizado en el Parque Ecológico de Sechura-Piura. También la “Feria Gastronómica Regional Amazónica” en la Plaza de Armas de Punchana-Loreto. La feria “Expo Cacao Tocache 2013” en el centro cultural de la ciudad de Tocache-San Martín y la Feria “Dulce Perú 2013” en la Plaza de Armas de Surco-Lima.

## Sector Servicios Gubernamentales

---

En diciembre de 2013 el sector servicios de gobierno creció en 4,00%, debido a los mayores servicios prestados por los sectores del gobierno en el ámbito nacional y regional. Según sectores, observaron un mayor servicio los Gobiernos Regionales a través de las actividades de atención en hospitalización, desarrollo de la educación laboral y técnica, atención en consultas externas, aplicación de vacunas y atención del crecimiento y desarrollo del niño de acuerdo a su edad.

El sector Educación efectuó gastos en el desarrollo de la educación universitaria de pregrado, gestión administrativa para el apoyo a la actividad académica, unidades de enseñanza y producción, desarrollo de la educación técnica, desarrollo del ciclo avanzado de la educación básica alternativa y desarrollo de la educación laboral y técnica. El sector Salud destinó recursos a la atención en hospitalización, atención en consultas externas, servicios de apoyo al diagnóstico y tratamiento y atención de emergencias y urgencias. El sector

Defensa ejecutó gastos en el mantenimiento de la operatividad del efectivo militar, formación de oficiales y coordinación y participación en asuntos y organismos internacionales.

Así también incrementaron sus servicios los sectores Producción, Relaciones Exteriores, Poder Judicial, Interior, Transportes y Comunicaciones, Registro Nacional de Identificación y Estado Civil, Ambiente, Agricultura, entre otros.

## Derechos de Importación y Otros Impuestos a los Productos

---

Durante diciembre de 2013 los impuestos en términos reales aumentaron en 3,91%, debido a los mayores impuestos a los productos en 4,73%.

Los impuestos en términos nominales aumentaron en 11,80%, debido a la mayor recaudación de los impuestos a los productos en 11,94% y los derechos de importación en 6,77%.

Según componentes el Impuesto General a las Ventas (IGV) de origen interno totalizó 2 993,3 millones de nuevos soles, mayor en 10,59%, comportamiento favorable que refleja la recuperación sostenida de la demanda interna. El IGV importado aumentó 12,32%.

El Impuesto Selectivo al Consumo (ISC) aumentó en 19,67% , debido a la mayor recaudación

por el cobro del ISC combustible importado en 101,90%. El ISC a otros productos de origen importado aumentó en 7,70% y el ISC de otros productos de origen interno en 13,80%, el resultado de este último rubro es explicado por mayores recursos canalizados por la aplicación del ISC a las cervezas en 10,06% y el ISC a las gaseosas que fue mayor en 13,17%.

# Contribución de las actividades económicas en la Producción Nacional

## Diciembre 2013

El crecimiento alcanzado por la producción nacional (5,01%) durante diciembre de 2013, fue determinado por el aporte del sector comercio con 1,11 puntos, seguido de resto de otros servicios con 0,81 puntos, servicios prestados a empresas 0,61 puntos,

transporte y comunicaciones 0,40 puntos, financiero y seguros 0,33 puntos, servicios gubernamentales 0,26 puntos, restaurantes y hoteles 0,24 puntos, manufactura 0,24 puntos, minería e hidrocarburos 0,21 puntos, pesca 0,19 puntos, construcción 0,17 puntos,

electricidad y agua 0,09 puntos y agropecuario 0,04 puntos.

Los derechos de importación y otros impuestos contribuyeron con 0,31 puntos a la variación total.

### GRÁFICO Nº 21

Contribución a la variación de la Producción Nacional, según actividad económica: Diciembre 2013

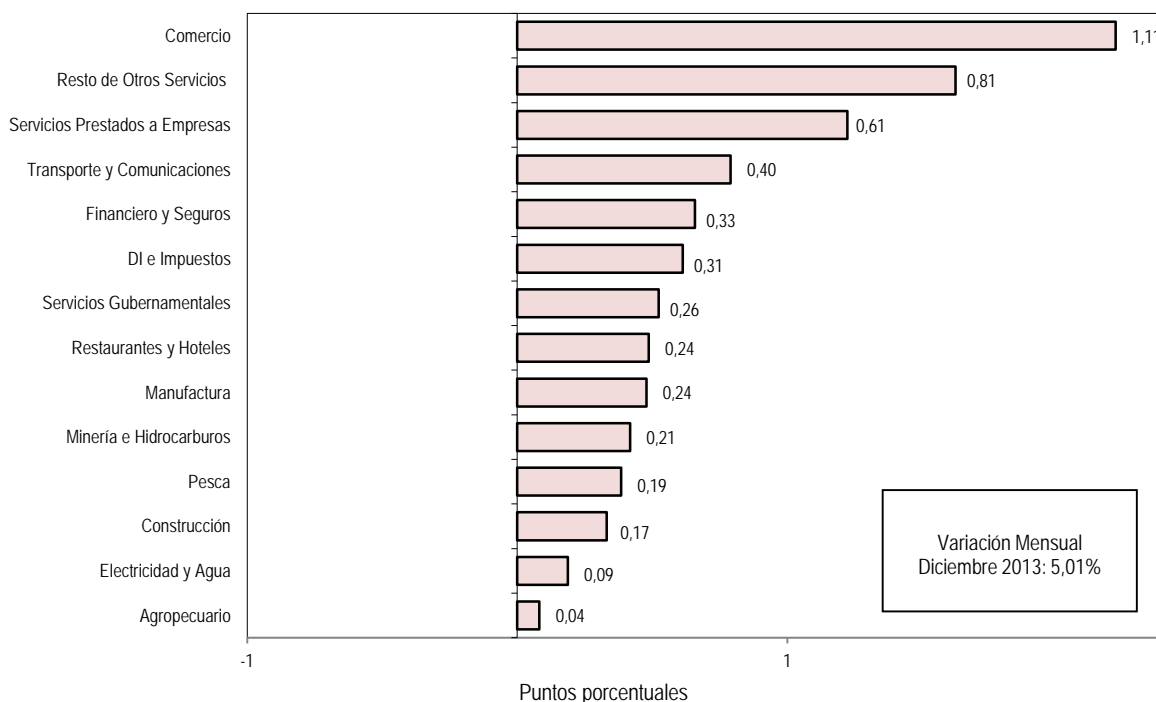

Fuente: Instituto Nacional de Estadística e Informática.

Cuadro Nº 27  
**Indicador Mensual de la Producción Nacional: 2011 - 2013**  
 (Año Base 1994=100)

Mes	Índice mensual			Variación porcentual								
				Mensual 1/			Acumulada 2/			Anualizada 3/		
	2011	2012	2013	2011	2012	2013	2011	2012	2013	2011	2012	2013
Enero	229,53	242,11	258,29	9,87	5,48	6,68	9,87	5,48	6,68	9,25	6,68	6,46
Febrero	225,17	241,11	253,44	8,70	7,08	5,11	9,29	6,27	5,90	9,48	6,56	6,31
Marzo	239,91	253,72	260,14	7,85	5,76	2,53	8,79	6,09	4,74	9,37	6,39	6,03
Abril	248,97	260,49	280,87	7,76	4,63	7,83	8,51	5,71	5,55	9,22	6,12	6,30
Mayo	260,66	279,38	292,78	7,52	7,18	4,80	8,30	6,03	5,38	9,08	6,10	6,09
Junio	249,54	267,89	279,59	5,75	7,35	4,37	7,85	6,25	5,21	8,54	6,24	5,83
Julio	245,86	264,67	277,10	6,88	7,65	4,70	7,71	6,46	5,13	8,35	6,31	5,58
Agosto	240,90	256,78	268,12	7,58	6,59	4,42	7,69	6,47	5,04	8,21	6,23	5,41
Setiembre	239,71	255,31	266,63	5,93	6,51	4,43	7,50	6,48	4,98	7,90	6,28	5,24
Octubre	244,65	262,01	276,35	5,44	7,10	5,47	7,28	6,54	5,03	7,63	6,42	5,11
Noviembre	246,05	262,43	275,54	4,92	6,66	4,99	7,06	6,55	5,02	7,20	6,56	4,98
Diciembre	257,87	269,45	282,94	6,65	4,49	5,01	7,03	6,37	5,02	7,03	6,37	5,02

1/ Respecto a similar mes del año anterior (Diciembre 2013 / Diciembre 2012).

2/ Respecto a similar periodo del año anterior (Enero-Diciembre 2013 / Enero-Diciembre 2012).

3/ Últimos 12 meses respecto a similar periodo anterior (Enero-Diciembre 2013 / Enero-Diciembre 2012).

Fuente: Instituto Nacional de Estadística e Informática.

Cuadro N° 28  
Pronósticos de la actividad económica: 2013 - 2015

Periodo	BCRP	Analistas Económicos 1/	Maximixe	Instituciones financieras								INEI 2/		
				Banco de Crédito del Perú	BBVA Banco Continental	Scotiabank Perú (Banco Wiese Sudameris)	Barclays Capital	JP Morgan	Inteligo SAB	4 CAST	Morgan Stanley			
Diciembre 2013		5,5 31/01/12	5,3 12/02/14	5,7 12/02/14	5,1 12/02/14		5,0 12/02/14	5,3 12/02/14	5,1 12/02/14	5,0 12/02/14	5,0 12/02/14	4,8 12/02/14	5,0	
		5,6 29/02/12	5,0 12/02/14	5,0 12/02/14	4,9 12/02/14		5,0 12/02/14	5,2 12/02/14	4,94 12/02/14	4,90 12/02/14	4,90 12/02/14	4,90 12/02/14	5,0	
		6,0 31/03/12												
		6,0 30/04/12												
		6,2 31/05/12												
		6,0 30/06/12												
		6,1 31/07/12												
		6,0 31/08/12												
		5,9 30/09/12												
		6,0 31/10/12												
		6,0 30/11/12												
2014		6,1 31/01/13												
		6,3 28/02/13												
		6,3 31/03/13												
		6,2 30/04/13												
		6,0 31/05/13												
		5,9 30/06/13												
		5,7 31/07/13												
		5,5 30/08/13												
		5,5 30/09/13												
		5,2 31/10/13												
		5,0 30/11/13												
2015		5,1 31/12/13												
		6,0 29/02/12												
		6,0 31/03/12												
		6,0 30/04/12												
		6,2 31/05/12												
		6,3 30/06/12												
		6,0 31/07/12												
		6,0 31/08/12												
		6,0 30/09/12												
		6,0 30/10/12												
		6,0 30/11/12												
	6,3 31/12/12													
	6,5 28/02/13													
	6,4 31/03/13													
	6,3 30/04/13													
	6,1 31/05/13													
	6,2 30/06/13													
	6,0 31/07/13													
	5,8 31/08/13													
	5,8 30/09/13													
	5,7 31/10/13													
	5,6 31/12/13													
	6,0 28/02/13													
	6,0 31/03/13													
	6,0 31/04/13													
	6,0 31/05/13													
	6,0 30/06/13													
	6,0 31/07/13													
	6,0 31/08/13													
	6,0 30/09/13													
	6,0 31/10/13													
	6,0 31/12/13													

1/ Resultado de la Encuesta Mensual de Expectativas Macroeconómicas realizada por el Banco Central de Reserva del Perú.  
2/ Cálculos elaborados con información disponible al 11-02-2014.

Fuente: Reuters.

Cuadro N° 29

## Pronósticos mensuales del comportamiento de la actividad económica: 2013

Mes	INEI	Pronósticos				
		Var %	Indicador	Organismo responsable	Publicado en	Fecha de publicación
Diciembre	5,0					
		5,7	PBI	Banco de Crédito del Perú	Informe Reuters	12/02/2014
		5,0	PBI	4CAST	Informe Reuters	12/02/2014
		5,1	PBI	BBVA Banco Continental	Informe Reuters	12/02/2014
		5,1	PBI	Intéligo SAB	Informe Reuters	12/02/2014
		5,3	PBI	Maximixe	Informe Reuters	12/02/2014
		5,0	PBI	Barclays Capital	Informe Reuters	12/02/2014
		5,3	PBI	JP Morgan	Informe Reuters	12/02/2014

Fuente: Reuters.



Anexo N°1  
Indicadores Económicos: Diciembre 2013

Indicadores	Unidad de medida	Diciembre		Var. % 2013/2012
		2012 (P)	2013 (P)	Diciembre
<b>Producción Agropecuaria</b>				
<b>Subsector Agrícola</b>				
- Caña de azúcar	(Miles de TM)	963,3	1036,3	7,6
- Café	(Miles de TM)	0,6	0,6	9,1
- Algodón rama	(Miles de TM)	0,6	0,6	5,3
- Arroz cáscara	(Miles de TM)	263,9	211,7	-19,8
- Maíz amarillo duro	(Miles de TM)	129,4	115,4	-10,8
- Maíz amiláceo	(Miles de TM)	0,6	0,6	14,4
- Papa	(Miles de TM)	264,3	301,5	14,1
- Papaya	(Miles de TM)	11,2	13,3	19,4
- Espárrago	(Miles de TM)	39,1	36,4	-7,0
- Tomate	(Miles de TM)	40,4	31,5	-22,2
<b>Subsector Pecuario</b>				
- Ave 1/	(Miles de TM)	127,0	127,4	0,3
- Vacuno 1/	(Miles de TM)	30,2	31,2	3,2
- Huevos	(Miles de TM)	27,6	29,1	5,5
- Leche fresca	(Miles de TM)	141,4	144,9	2,4
<b>Producción Pesquera 2/</b>				
- Congelado	(Miles TMB)	36,9	42,4	13,63
- Enlatado	(Miles TMB)	9,8	9,6	8,18
- Fresco	(Miles TMB)	23,7	35,4	49,63
- Curado	(Miles TMB)	0,9	1,2	91,79
- Anchoveta	(Miles TMB)	282,8	1051,0	271,66
<b>Producción Minera e Hidrocarburos</b>				
- Cobre	(Miles TMR)	106,2	114,9	8,2
- Zinc	(Miles TMR)	90,1	99,2	10,2
- Oro	(Miles KR)	12,5	11,8	-5,8
- Plata	(Miles KR)	287,3	330,9	15,2
- Hierro	(Miles TMR)	644,5	440,1	-31,7
- Plomo	(Miles TMR)	19,4	22,8	17,5
- Estaño	(Miles TMR)	1,7	1,8	7,3
- Molibdeno	(Miles TMR)	1,4	2,0	43,8
- Petróleo crudo	(Miles Barr.)	5097,9	5234,0	2,7
- Gas natural	(Millones p3)	34261,2	36793,4	7,4

Continúa...

Anexo N°1  
Indicadores Económicos: Diciembre 2013

Conclusión

Indicadores	Unidad de medida	Diciembre		Var. %
		2012 (P)	2013 (P)	2013/2012 Diciembre
<b>Producción Manufacturera</b>				
15. Alimentos y bebidas	Índice (1994=100)	201,2	223,5	11,1
17. Productos textiles	Índice (1994=100)	180,0	150,5	-16,4
18. Prendas de vestir	Índice (1994=100)	125,5	95,4	-23,9
20. Prod. de madera, excepto muebles	Índice (1994=100)	63,9	82,2	28,6
21. Papel y productos de papel	Índice (1994=100)	731,4	742,2	1,5
22. Edición e impresión	Índice (1994=100)	419,3	446,5	6,5
23. Refinación de petróleo	Índice (1994=100)	194,7	192,0	-1,4
24. Sustancias y productos químicos	Índice (1994=100)	232,9	223,7	-3,9
25. Caucho y plástico	Índice (1994=100)	290,2	318,0	9,6
26. Minerales no metálicos	Índice (1994=100)	467,1	447,4	-4,2
28. Elab. de metal, excepto maq. y equipo	Índice (1994=100)	472,6	452,9	-4,2
29. Maquinaria y equipo	Índice (1994=100)	71,9	98,7	37,3
31. Maquinaria y aparatos eléctricos	Índice (1994=100)	213,2	164,5	-22,8
35. Otros equipos de transporte	Índice (1994=100)	336,9	407,7	21,0
36. Muebles e industrias manufactureras	Índice (1994=100)	201,5	224,3	11,3
<b>Sector Construcción</b>				
- Consumo Interno de Cemento	(Miles TM)	875,61	911,15	4,06
- Avance Físico de Obras	Índice (1994=100)	332,50	346,00	4,06
- Crédito Hipotecario	Millones de Nuevos Soles	23604,70	28588,98	21,12
<b>Sector Comercio</b>				
- Créditos de consumo de la Banca Múltiple	Millones de Nuevos Soles	26355	29583	12,3
- Venta de vehículos nuevos 3/	Número de unidades	11265	11343	0,7
- Importaciones CIF de bienes de consumo	Millones de US \$	681	682	0,1
<b>Sector Transporte y Comunicaciones</b>				
- Transporte aéreo de pasajeros 4/	Miles de pasajero-Km.	1436277	1532389	6,7
- Transporte aéreo de carga 4/	Miles de Toneladas-Km.	33694	30455	-9,6
- Transporte marítimo	Miles de toneladas	3666	3869	5,5
- Telecomunicaciones	Miles de minutos-salida	3263450	3705865	13,6
<b>Empleo 5/</b>				
- Índice de empleo urbano nacional	Índice (Oct 2010=100)	110,3	112,7	2,1
- Índice de empleo de Lima Metropolitana	Índice (Oct 2010=100)	110,4	114,0	3,3
- Índice de empleo resto urbano	Índice (Oct 2010=100)	109,5	108,3	-1,1

1/ Animales en pie.

2/ Las variaciones corresponden al valor.

3/ Considera sólo vehículos ligeros.

4/ Nacional e internacional.

5/ MTPE- Encuesta Nacional de Variación Mensual del Empleo en empresas de 10 y más trabajadores del sector privado, correspondiente al mes de noviembre.

Fuente: INEI y Oficinas Sectoriales de Estadística.

## Anexo N° 2

## Evolución de la actividad productiva en América Latina: 2012-2013

Año/ Mes	Argen- tina EMAE	Bolivia IGAE	Brasil IBC-Br	Chile IMACEC	Costa Rica IMAE	Ecu- dor IDEAC	El Sal- vador IVAE	Guate- mala IMAE	Hondu- ras IMAE	México IGAE	Nica- ragua IMAE	Pana- má IMAE	Perú IMPEN	Para- guay IMAEP
<i>Variación % mensual respecto a similar mes del año anterior</i>														
2012														
Ene	6,1	4,2	1,3	4,9	8,7	16,5	1,3	2,5	2,2	4,6	9,7	9,8	5,5	-4,0
Feb	5,6	4,1	0,1	6,4	6,4	14,8	3,3	3,9	4,9	6,4	5,9	8,9	6,9	-4,0
Mar	4,1	6,8	0,7	4,1	8,3	15,6	1,3	4,1	5,3	3,6	2,9	13,8	5,7	-2,5
Abr	1,0	5,1	-0,5	5,0	5,1	5,1	0,6	1,0	4,3	4,1	0,9	8,7	4,6	-4,6
May	-0,7	4,6	0,3	5,6	7,0	12,9	1,8	4,7	4,2	4,7	3,4	9,5	7,1	-2,2
Jun	-0,2	3,7	-0,1	6,6	4,0	13,4	1,7	2,6	4,7	4,5	0,4	10,6	7,4	-0,4
Jul	2,1	4,2	1,3	6,3	5,7	10,9	1,6	3,2	5,1	4,2	5,1	14,0	7,5	7,3
Ago	0,6	4,7	1,2	6,6	1,9	23,7	3,1	2,9	3,7	3,3	5,0	9,2	6,5	2,0
Set	-0,7	5,0	-1,1	4,5	2,2	6,5	0,4	1,2	2,8	1,8	3,3	6,9	6,3	0,6
Oct	3,1	6,6	3,3	6,3	3,6	13,1	4,4	4,7	6,8	3,7	7,9	6,8	6,8	3,7
Nov	1,9	6,4	1,5	5,5	3,8	5,2	1,9	2,9	4,5	4,3	4,6	10,9	6,8	-2,8
Dic	1,3	6,3	-0,4	5,2	4,5	5,5	0,2	2,0	2,3	2,1	8,7	7,2	4,3	-2,8
2013														
Ene	3,6	7,4	3,8	6,4	2,3	16,7	-0,1	4,7	4,0	2,9	3,5	8,5	6,7	20,4
Feb	2,8	6,5	0,4	4,1	1,7	7,8	-1,8	3,1	1,3	0,4	3,9	7,1	5,1	19,8
Mar	2,8	5,7	1,2	3,7	-1,3	5,0	-5,7	0,4	-2,6	-1,4	3,8	5,9	2,5	14,4
Abr	8,6	6,9	7,3	4,4	4,8	16,3	6,9	6,7	4,4	4,1	6,2	10,0	7,8	23,5
May	9,3	5,4	2,3	3,6	1,9	7,1	1,9	3,9	2,3	1,2	6,6	8,0	4,8	16,2
Jun	6,9	7,6	2,4	4,1	3,7	-2,4	0,8	2,5	0,8	-0,3	5,2	6,5	4,4	9,0
Jul	5,8	7,7	3,4	5,6	4,8	12,1	2,8	3,1	2,1	2,1	3,8	6,8	4,7	12,8
Ago	5,0	7,8	1,3	4,3	5,3	-0,6	2,5	3,2	1,3	1,0	4,4	7,7	4,4	13,4
Set	5,9	5,1	3,3	4,3	6,6	15,2	1,6	4,6	1,1	0,9	5,0	9,0	4,4	12,2
Oct	3,2	6,9	2,7	2,8	5,1	10,4	1,6	3,4	1,5	1,4	3,9	8,3	5,5	11,9
Nov	2,2	4,5	1,3	2,8	3,9	8,5	1,0	2,9	2,2	0,0	3,0	7,9	5,0	16,5
Dic	...	...	...	2,6	2,7	...	...	4,1	...	...	...	...	5,0	...

EMAE: Estimador Mensual de Actividad Económica.

IGAE: Indicador Global de la Actividad Económica.

IBC-Br: Índice de Actividad Económica.

IMACEC: Indicador Mensual de Actividad Económica.

IDEAC: Índice de Actividad Económica Coyuntural.

Fuente: Bancos Centrales e Institutos de Estadística de América Latina.

IVAE: Índice de Volumen de Actividad Económica.

IMAE: Índice Mensual de Actividad Económica.

IMPEN: Indicador Mensual de la Producción Nacional.

IMAEP: Indicador Mensual de la Actividad Económica del Paraguay.

## Anexo N° 3

## Producto Bruto Interno trimestral en América Latina: 2010-2013

País	2010				2011				2012				2013		
	I	II	III	IV	I	II	III	IV	I	II	III	IV	I	II	III
<i>Variación porcentual respecto al mismo trimestre del año anterior</i>															
Argentina	6,8	11,8	8,6	9,2	9,9	9,1	9,3	7,3	5,2	0,0	0,7	2,1	3,0	8,3	5,5
Bolivia	3,2	3,8	3,7	5,7	5,6	4,2	5,4	5,5	5,1	4,5	4,6	6,5	6,5	6,6	6,8
Brasil	9,3	8,8	6,9	5,3	4,2	3,3	2,1	1,4	0,8	0,6	0,9	1,8	1,8	3,3	2,2
Chile	2,1	6,4	7,5	6,9	9,8	5,8	3,2	5,0	5,1	5,7	5,8	5,7	4,7	4,0	4,7
Colombia	3,6	3,9	3,2	5,1	5,5	6,5	7,9	6,6	5,9	4,9	2,8	3,4	2,5	4,0	5,1
Costa Rica	7,0	5,1	4,0	3,8	2,9	4,3	5,0	5,6	7,7	5,7	3,8	3,4	1,1	3,0	5,0
Ecuador	0,2	2,1	4,4	7,4	7,7	8,5	8,7	6,4	6,6	5,6	4,3	4,1	3,4	3,8	4,9
El Salvador	1,2	1,4	1,3	1,5	2,0	2,0	2,1	2,8	2,5	1,9	1,6	1,6	1,5	1,8	1,6
Guatemala	3,3	3,3	1,4	3,5	4,3	4,5	4,7	3,5	3,5	2,8	2,4	3,2	2,7	4,3	3,6
Honduras	2,5	3,7	4,0	4,7	4,9	2,2	5,9	2,5	4,4	4,4	2,5	4,1	1,6	2,3	2,3
México	3,7	6,7	5,4	4,6	4,4	3,2	4,1	4,2	4,8	4,4	3,1	3,3	0,6	1,6	1,3
Nicaragua	5,2	3,2	2,2	3,9	4,4	6,7	5,0	5,7	6,3	2,2	4,8	7,3	3,1	7,1	4,8
Panamá	7,1	6,2	8,7	7,8	9,9	12,2	11,4	10,1	11,7	10,8	10,6	10,1	7,3	7,7	8,9
Paraguay	13,6	14,3	10,8	13,7	6,9	4,9	3,3	2,6	-3,1	-2,3	1,4	-0,9	15,8	14,9	12,9
Perú	6,2	10,0	9,6	9,3	8,7	6,9	6,6	5,6	6,3	6,6	6,5	5,9	4,6	5,6	4,4
República Dominicana	7,5	7,5	7,7	8,3	4,3	3,6	4,7	5,2	3,8	3,8	4,1	3,9	0,3	2,8	5,5
Uruguay	9,3	11,3	8,4	7,1	7,5	6,3	8,8	3,8	4,4	3,7	2,9	4,8	4,1	6,0	3,3
Venezuela	-4,8	-1,7	-0,2	0,5	4,8	2,6	4,4	4,9	5,9	5,6	5,5	5,5	0,6	2,6	1,1

Nota: Sobre la base de cifras oficiales expresadas en unidades monetarias constantes de cada país.

Fuente: Bancos Centrales e Institutos de Estadística de América Latina.

**Anexo N° 4**  
**Producto Bruto Interno trimestral en países industrializados: 2010-2013**

Variación porcentual respecto al mismo trimestre del año anterior

País	2010				2011				2012				2013			
	I	II	III	IV	I	II	III	IV	I	II	III	IV	I	II	III	IV
Unión Europea	0,9	2,2	2,4	2,4	2,6	1,8	1,5	0,8	0,1	-0,3	-0,5	-0,7	-0,7	-0,1	0,2	...
Zona Euro	1,0	2,2	2,2	2,3	2,7	1,8	1,4	0,7	-0,2	-0,5	-0,7	-1,0	-1,2	-0,6	-0,3	...
OCDE	2,3	3,2	3,3	3,1	2,5	1,8	1,8	1,7	2,1	1,8	1,3	0,8	0,6	1,0	1,4	...
Grupo 7 (G7)	2,0	2,9	3,4	2,9	2,1	1,4	1,3	1,5	2,2	1,9	1,5	0,8	0,5	1,1	1,5	...
Alemania	2,5	4,3	4,4	4,2	5,3	3,3	2,9	2,2	1,3	1,1	0,9	0,3	-0,3	0,5	0,6	...
Canadá	2,2	3,9	3,8	3,6	2,8	1,9	3,0	2,4	2,0	2,6	1,2	1,0	1,4	1,4	1,9	...
EE.UU.	1,6	2,7	3,0	2,8	2,0	1,9	1,5	2,0	3,3	2,8	3,1	2,0	1,3	1,6	2,0	2,7
Francia	1,0	1,7	2,1	1,9	2,7	2,1	1,8	1,5	0,4	0,1	0,0	-0,3	-0,4	0,5	0,2	...
Italia	0,9	1,8	1,8	2,3	1,4	1,1	0,5	-0,6	-1,8	-2,6	-2,8	-3,0	-2,5	-2,2	-1,8	...
Japón	5,1	4,4	5,8	3,5	0,2	-1,6	-0,5	0,2	3,0	3,2	-0,1	-0,3	-0,1	1,3	2,4	...
Reino Unido	0,5	2,0	2,4	1,8	1,7	0,8	1,0	1,1	0,6	0,0	0,2	0,2	0,7	2,0	1,9	2,8
China	11,9	10,3	9,6	9,8	9,4	9,6	9,7	9,1	8,1	7,6	7,4	7,9	7,7	7,5	7,8	7,7

Fuente: Department of Commerce (EE.UU.), Statistical Office of the European Communities (EUROSTAT),  
 Organisation for Economic Cooperation and Development (OECD), National Bureau of Statistics of China .

**Anexo N° 5**  
**Créditos Directos y Número de Deudores de la Banca Múltiple por tipo de Crédito,**  
**Según Actividad Económica, Diciembre 2013**

(Variación porcentual)

CRÉDITOS	Número de Deudores <sup>1/</sup>	Créditos en Moneda Nacional	Créditos en Moneda Extranjera	Total Créditos Directos
<b>CRÉDITOS CORPORATIVOS, GRANDES, MEDIANAS, PEQUEÑAS Y A MICROEMPRESAS</b>	<b>-14,10</b>	<b>33,72</b>	<b>9,69</b>	<b>18,85</b>
Agricultura, Ganadería, Caza y Silvicultura	-25,36	33,76	9,94	17,27
Pesca	-10,06	-18,72	4,85	2,84
Minería	13,71	507,43	50,55	68,11
Industria Manufacturera	-12,96	39,88	10,29	19,17
Alimentos bebidas y tabaco	-10,49	31,02	14,92	20,30
Textiles y cueros	-13,33	6,46	15,42	12,50
Madera y papel	-16,06	42,34	5,64	22,28
Fab. de sustancias y productos químicos	-18,99	46,34	4,48	15,61
Fab. de productos de caucho y plástico	-4,57	51,38	3,93	12,69
Fab. de productos minerales no metálicos	-23,85	71,77	-13,58	17,63
Fab. de metales	-9,14	31,81	16,53	18,43
Maquinaria y equipo	-3,28	68,44	4,89	20,84
Fab. de vehículos y equipos de transporte	-0,33	-11,31	-1,16	-3,76
Resto manufactura	1,98	74,02	38,49	49,30
Electricidad, Gas y Agua	3,54	37,80	-7,35	-3,34
Construcción	-4,32	40,84	9,79	21,25
Comercio	-19,85	32,67	7,49	19,41
Venta y reparación de vehículos	-9,40	28,47	14,68	18,51
Comercio al por mayor	-1,67	41,11	9,88	21,44
Comercio al por menor	-23,50	26,63	-10,39	16,62
Hoteles y Restaurantes	-6,88	13,10	-7,21	3,11
Transporte, Almacenamiento y Comunicaciones	-15,35	28,03	15,58	20,39
Intermediación Financiera	19,05	59,32	-12,88	27,47
Actividades Inmobiliarias, Empresariales y de Alquiler	-6,22	24,30	9,53	15,23
Act. inmobiliaria y de alquiler	-12,26	16,66	4,47	9,40
Act. empresarial	-1,16	31,83	13,82	20,46
Administración Pública y de Defensa	-14,48	42,66	29,69	41,98
Enseñanza	-5,40	17,93	6,06	14,68
Servicios Sociales y de Salud	3,15	47,79	4,79	31,10
Otras Actividades de servicios comunitarios	-3,18	20,20	23,05	21,13
Hogares privados c/ serv. doméstico y Órganos Extraterritoriales	4,23	9,93	-12,33	2,92
<b>CRÉDITOS HIPOTECARIOS PARA VIVIENDA</b>	<b>9,87</b>	<b>36,90</b>	<b>4,98</b>	<b>22,04</b>
<b>CRÉDITOS DE CONSUMO</b>	<b>8,27</b>	<b>11,00</b>	<b>15,84</b>	<b>11,53</b>
<b>TOTAL CRÉDITOS</b>	<b>5,24</b>	<b>26,87</b>	<b>9,23</b>	<b>18,03</b>

Nota: Incluye información de las sucursales en el exterior.

1/ Corresponde a la suma de deudores de cada empresa. Por lo tanto, si un deudor tiene obligaciones con más de un banco, éste se considera tantas veces como el número de bancos con las que mantiene deuda.

Fuente: Superintendencia de Banca, Seguros y AFP.

## Anexo N° 6

**Créditos Directos y Número de Deudores de la Banca Múltiple por tipo de Crédito,  
Según Actividad Económica, Diciembre 2013**

(Miles de nuevos soles)

CRÉDITOS	Número de Deudores <sup>1/</sup>	Créditos en Moneda Nacional	Créditos en Moneda Extranjera	Total Créditos Directos
<b>CRÉDITOS CORPORATIVOS, GRANDES, MEDIANAS, PEQUEÑAS Y A MICROEMPRESAS</b>	<b>657 441</b>	<b>48 092 048</b>	<b>63 290 935</b>	<b>111 382 984</b>
Agricultura, Ganadería, Caza y Silvicultura	25 427	1 496 347	2 829 258	4 325 605
Pesca	2 509	84 379	1 411 966	1 496 345
Minería	2 031	1 122 821	5 536 053	6 658 874
Industria Manufacturera	73 300	9 411 852	16 862 878	26 274 731
Alimentos bebidas y tabaco	8 475	2 597 010	4 813 133	7 410 143
Textiles y cueros	27 486	1 068 003	2 408 745	3 476 749
Madera y papel	12 764	1 186 035	1 026 489	2 212 525
Fab. de sustancias y productos químicos	1 636	898 227	1 736 081	2 634 308
Fab. de productos de caucho y plástico	1 600	504 842	1 312 827	1 817 670
Fab. de productos minerales no metálicos	6 530	1 809 784	1 112 269	2 922 053
Fab. de metales	6 912	400 084	2 381 417	2 781 501
Maquinaria y equipo	2 264	279 675	512 168	791 844
Fab. de vehículos y equipos de transporte	1 189	94 336	335 305	429 641
Resto manufactura	4 444	573 855	1 224 443	1 798 298
Electricidad, Gas y Agua	514	884 174	5 178 470	6 062 644
Construcción	10 299	1 563 151	2 116 031	3 679 182
Comercio	301 252	13 468 623	12 446 302	25 914 924
Venta y reparación de vehículos	20 605	1 195 969	2 885 315	4 081 284
Comercio al por mayor	48 436	5 959 639	7 860 398	13 820 037
Comercio al por menor	232 211	6 313 014	1 700 589	8 013 603
Hoteles y Restaurantes	15 342	1 236 978	989 497	2 226 475
Transporte, Almacenamiento y Comunicaciones	48 665	3 347 666	4 730 499	8 078 165
Intermediación Financiera	682	3 349 370	1 120 168	4 469 539
Actividades Inmobiliarias, Empresariales y de Alquiler	52 752	5 129 169	7 370 337	12 499 506
Act. inmobiliaria y de alquiler	22 364	2 438 099	3 218 254	5 656 354
Act. empresarial	30 388	2 691 069	4 152 083	6 843 153
Administración Pública y de Defensa	421	404 855	10 739	415 594
Enseñanza	2 716	1 304 146	332 733	1 636 879
Servicios Sociales y de Salud	3 607	597 331	259 673	857 004
Otras Actividades de servicios comunitarios	55 480	3 051 108	1 476 612	4 527 720
Hogares privados c/ serv. doméstico y Órganos Extraterritoriales	62 444	1 640 078	619 718	2 259 797
<b>CRÉDITOS HIPOTECARIOS PARA VIVIENDA</b>	<b>189 152</b>	<b>17 364 858</b>	<b>11 224 126</b>	<b>28 588 984</b>
<b>CRÉDITOS DE CONSUMO</b>	<b>5 272 448</b>	<b>26 279 075</b>	<b>3 304 415</b>	<b>29 583 491</b>
<b>TOTAL CRÉDITOS</b>	<b>6 119 041</b>	<b>91 735 982</b>	<b>77 819 476</b>	<b>169 555 458</b>

NOTA: Información obtenida del Anexo N° 3: Flujo Crediticio por Tipo de Crédito.  
Incluye información de las sucursales en el exterior.

1/ Corresponde a la suma de deudores de cada empresa. Por lo tanto, si un deudor tiene obligaciones con más de un banco, éste se considera tantas veces como el número de bancos con las que mantiene deuda.

Fuente: Superintendencia de Banca, Seguros y AFPs.

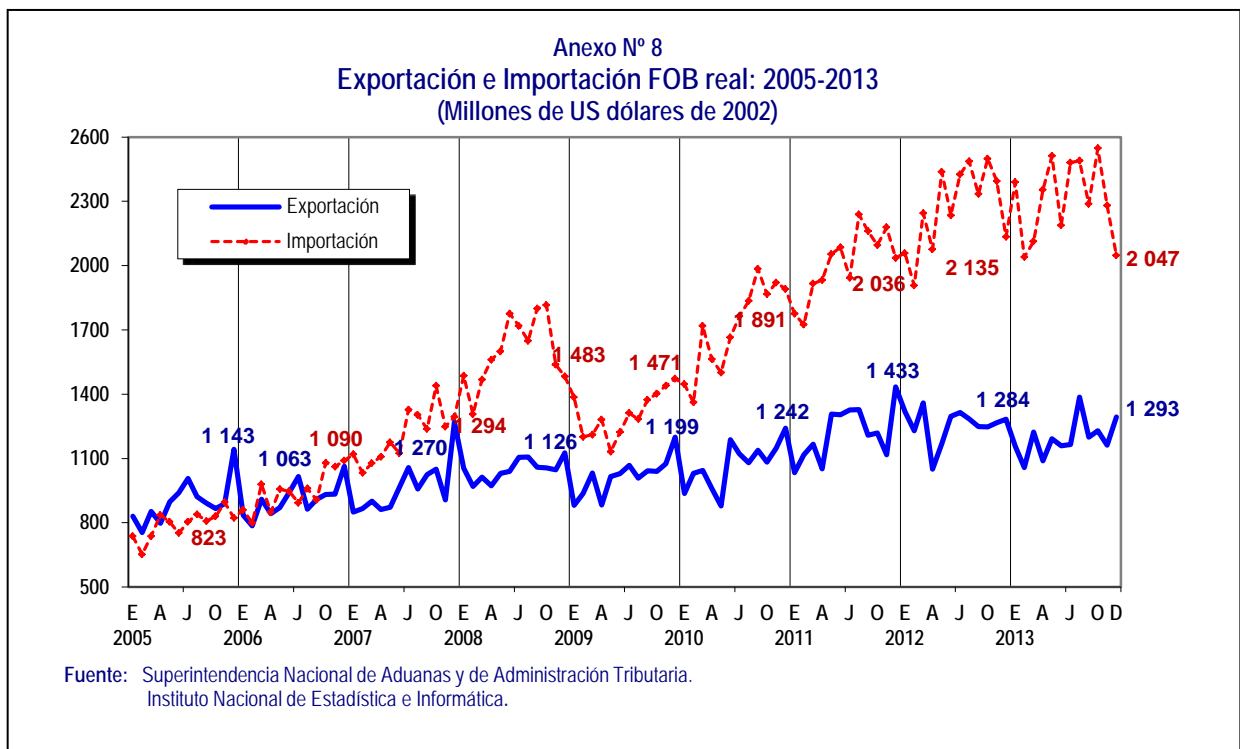
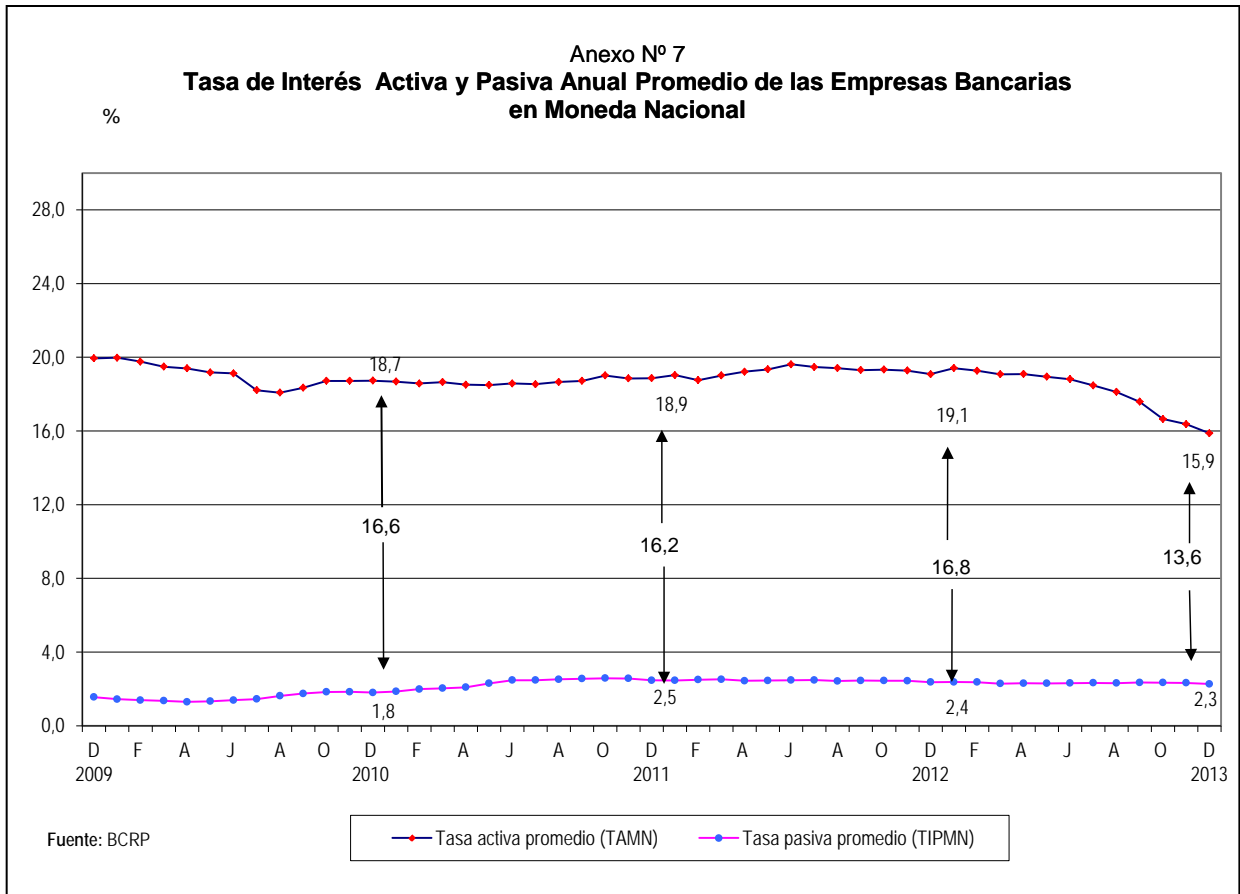

Anexo N° 9  
 Exportación e Importación FOB nominal: 2005-2013  
 (Millones de US dólares)

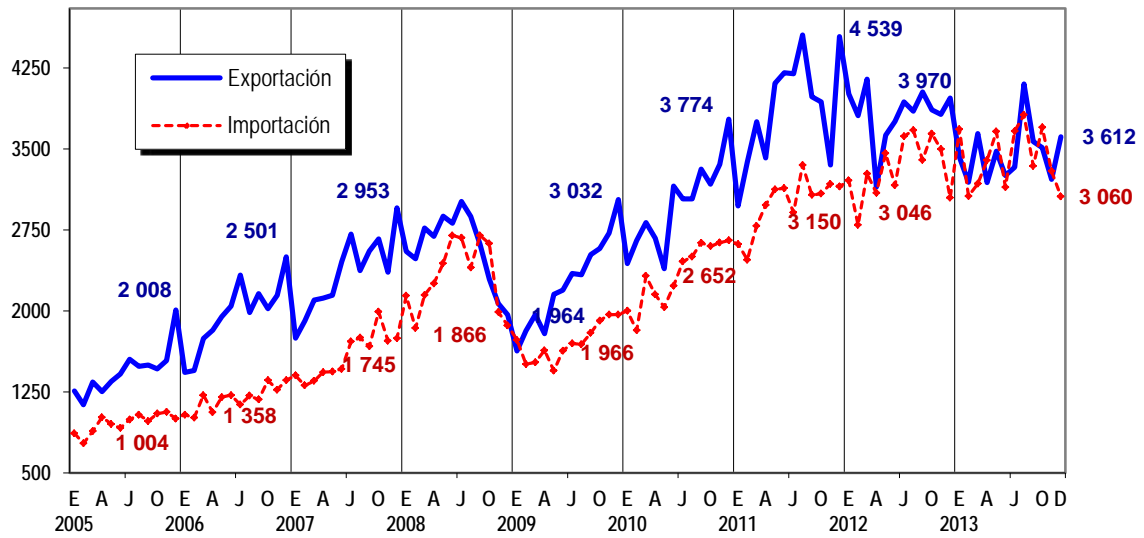

Fuente: Superintendencia Nacional de Aduanas y de Administración Tributaria.

## Ficha Técnica

### Metodología del Cálculo del Índice Mensual de la Producción Nacional

El Índice Mensual de la Producción Nacional muestra la evolución de la actividad productiva global y sectorial en el corto plazo, proporcionando a los usuarios un indicador sintético de la producción nacional.

#### Características del procedimiento para la estimación del Índice Mensual de la Producción Nacional

El procedimiento para la estimación del Indicador Mensual de la Producción Nacional tiene, básicamente las características siguientes:

- 1.- La clasificación de los sectores productivos se basa en la Clasificación Industrial Internacional Uniforme (CIIU - Revisión 3), a fin de facilitar la comparabilidad con el Sistema de Contabilidad Nacional.
- 2.- El flujo de información básica, se canaliza fundamentalmente a través de las Oficinas de Estadística del Sistema Nacional de Estadística, con periodicidad mensual y de carácter preliminar. A este Sistema, pertenecen todos los Ministerios e Instituciones del Sector Público Nacional.
- 3.- La evolución de la Producción Sectorial, se determina en función al comportamiento de un subconjunto de variables seleccionadas en cada rama de actividad económica. Estas Variables se cuantifican a través de encuestas no anuales dirigidas a los principales agentes productivos del sector.
- 4.- Los sectores con gran complejidad en la tarea para obtener información de corto plazo de sus unidades productivas, debido al escaso desarrollo de su infraestructura informativa, son estimados mediante métodos indirectos.
- 5.- La valorización de la Producción sectorial, se obtiene de la aplicación de los precios del año base, a los volúmenes de producción del sector respectivo. Luego, se calcula el índice del sector mediante la comparación del Valor de la Producción (VP) en el período investigado, con el VP del período base.
- 6.- El Índice Mensual de la Producción Nacional, se obtiene mediante la agregación ponderada de los índices sectoriales que están comprendidos en el campo coyuntural, utilizando como factores de ponderación, la estructura porcentual anual del año base de las Cuentas Nacionales.

#### Sectores considerados:

- Sector Agropecuario
- Sector Pesca
- Sector Minería e Hidrocarburos
- Sector Manufactura
- Sector Electricidad y Agua
- Sector Construcción
- Sector Comercio
- Sector Transporte y Comunicaciones
- Sector Financiero y seguros
- Servicios Prestados a las Empresas
- Restaurantes y Hoteles
- Servicios Gubernamentales 1/
- Sector Otros Servicios

#### Estimación del índice Mensual de la Producción Nacional

Desde el punto de vista metodológico, la estimación del Índice Mensual de la Producción Nacional se realiza adoptando dos procedimientos:

- a. Métodos directos de medición, en aquellos sectores o agrupaciones con información básica periódica, cobertura significativa y oportuna disponibilidad; y
- b. Métodos indirectos de estimación, para aquellos sectores o agrupaciones que carecen de registros estadísticos apropiados que permitan disponer mensualmente de sus indicadores de producción.
- c. El Instituto Nacional de Estadística e Informática viene construyendo la información mensual de servicios a partir de la explotación de la información de encuestas directas en comercio y servicios, y utilizando registros administrativos sectoriales.

Estructura del Índice Mensual de la Producción Nacional	
Sector Económico	Pond. (%) 1994
<b>Total</b>	<b>100,00</b>
Agropecuario	7,60
Pesca	0,72
Minería e Hidrocarburos	4,67
Manufactura	15,98
Electricidad y Agua	1,90
Construcción	5,58
Comercio	14,57
Transporte y Comunicaciones	7,52
Financiero y Seguros	1,84
Servicios Prestados a las Empresas	7,10
Restaurantes y Hoteles	4,17
Servicios Gubernamentales	6,33
Otros Servicios	12,29
DI- Impuestos	9,74

1/ A partir de enero del 2010, el cálculo del Sector Servicios Gubernamentales sólo considera la evolución de las remuneraciones totales, que representa alrededor del 90% del Valor Agregado de Servicios Gubernamentales.